

ROOSDAALS SPORTBELEID SPLAN

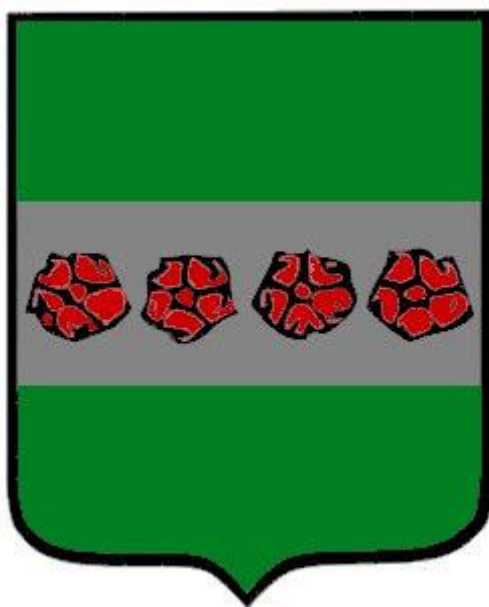

2008-2013



Roosdaalse Sportraad

0. Voorwoord	4
1. Inleiding	5
2. Inventaris van de huidige structuren	6
2.1. Globale identificatie van de gemeente	6
2.1.1. Gemeentebestuur	6
2.1.2. Demografie van de gemeente	7-8
2.2. Gemeentelijke sportdienst	9
2.2.1. Plaats in het gemeentelijk organogram	9
2.2.2. Coördinaten gemeentelijke sportdienst	10
2.2.3. Samenstelling sportdienst	10
2.2.4. Coördinaten en werking van de stuurgroep SBP	10
2.2.4.1. Coördinatie	10
2.2.4.2. Overzicht stuurgroep Sportbeleidsplan	10
2.2.4.3. Werking stuurgroep Sportbeleidsplan	10-11
2.2.5. Gemeentelijke ondersteuning voor de sportverenigingen en de andersgeorganiseerde sport	11-12
2.2.6. Overzicht van andere gemeentelijke diensten waarop de sportdienst beroep doet	12
2.3. Sportaanbod van de sportdienst	12-13
2.4. Communicatie en informatieverstrekking met betrekking tot sport	14
2.4.1. Informatiekanalen	14
2.4.2. Informatieaanbod	14
2.5. Sportinfrastructuur	14
2.5.1. Overzicht	14-15
3. Inventaris van de externe sportactoren	16
3.1. Gemeentelijke sportraad	16
3.1.1. Coördinaten	16
3.1.2. Sportverenigingen	16
3.2. Samenstelling	17-19
3.3. Onderwijs	19-20

4. Noden en Behoeften	21
4.1. Sportbeleidsonderzoek	21
4.2. SWOT-analyse en Confrontatiematrix	21
4.2.1. Sterkten (Strengths)	21
4.2.2. Zwaktes (Weakness)	21
4.2.3. Kansen (Opportunities)	21
4.2.4. Bedreigingen (Threats)	22
4.3. Missie	23
4.4. Plan van aanpak	24-29
5. Bijlagen	30
Bijlage 1: Externe gegevensverzameling van het Roosdaalse Sportbeleidsplan	30-32
Bijlage 2: Bevraging senioren	33-35
Bijlage 3: Bevraging scholen	36-40
Bijlage 4: Tabel verdeling subsidies sportverenigingen	41
Bijlage 5: Gemeentelijk subsidiereglement voor Sportkampen	42-44
Bijlage 6: Lijst vertegenwoordigers algemene vergadering sportraad	45-48
Bijlage 7: Gemeentelijk subsidiereglement voor de Sportverenigingen die een structureel en sportief sportaanbod hebben (Verenigingen die enkel één of meerdere evenementen per jaar organiseren komen niet in aanmerking voor dit reglement)	49-54
Bijlage 8: Gemeentelijk subsidieregl. voor sportverenigingen – organisatie	55-59
Bijlage 9: Gemeentelijk subsidieregl. voor sportverenigingen – recreatie	60-64
Bijlage 10: Gemeentelijk subsidieregl. sportverenigingen – medewerking act.	65
Bijlage 11: SWOT-analyse	66-70
Bijlage 12: Confrontatiematrix	71-83
Bijlage 13: Berekening toegepast op Roosdaal	84

Extra bijlagen:

Gemeenteraadsbesluit van 14 december 2007 houdende goedkeuring van het Sportbeleidsplan 2008-2013

Advies Roosdaalse sportraad vzw i.v.m. het Sportbeleidsplan 2008-2013

0. Voorwoord

Beste Roosdaalse inwoners,

via dit sportbeleidsplan wenst de gemeente Roosdaal adequaat in te spelen op de steeds maar toenemende "*Versporting*" van de samenleving. Men kan het gewoonweg niet meer ontkennen, Sport is alledaags geworden, Sport wordt vandaag maatschappelijk aanvaard, het is een cultuuruiting die nadrukkelijk aanwezig is in onze samenleving, kortom, Sport is "Hot".

Zo zijn er vandaag steeds meer mensen bij Sport betrokken, zowel actief als passief en is men zich bewust van het toenemend maatschappelijk belang van de Sport voor onder andere opvoeding, integratie, gezondheid en ontspanning. Met dit sportbeleidsplan wil de gemeente Roosdaal deze gezonde tendensen mee ondersteunen.

Sport zorgt ervoor dat mensen op een zinvolle manier met elkaar in contact kunnen komen, Sport is ook steeds meer een bron van werkgelegenheid en Sport zorgt voor aangenaam publieksspektakel. Met dit sportbeleidsplan wil de gemeente Roosdaal ook op deze vlakken zijn steentje bijdragen.

Vanuit de gemeente Roosdaal zijn we er ons tevens terdege van bewust dat Sport, mits een juiste omkadering, enkel kan leiden tot de reeds alom gekende win-win situatie. De gemeente Roosdaal besloot dan ook bij de aanvang van deze legislatuur niet over één nacht ijs te gaan en zijn strategisch Sportbeleid wetenschappelijk te onderbouwen.

De resultaten van deze intensieve oefening tijdens het planningsjaar 2007 vind je hierna terug.

Tenslotte maak ik hier van de gelegenheid gebruik om iedereen die bijdroeg tot het welslagen van dit plan, van harte te danken. In het bijzonder vermeld ik hier onze coach, Herman Van Couwenberghe, sportfunctionaris Grimbergen, de stuurgroep en de ambtenaar voor sport.

In de overtuiging dat dit sportbeleidsplan zal bijdragen tot het welzijn van onze inwoners,

met sportieve groet,

1. Inleiding

Tijdens deze legislatuur geeft de gemeente Roosdaal prioriteit aan de realisatie van een op de behoeften van zijn bevolking gebaseerde outdoor-sportinfrastructuur en aan een voldoende uitgebouwde sportdienst.

Deze beleidsoptie en het drempelverlagend karakter van het nieuwe decreet "Sport voor Allen-beleid", brachten ons reeds voor de aanvang van de beleidsperiode tot de logische stap om aan de Minister voor sport de hulp te vragen van een coach bij de opmaak van een sportbeleidsplan voor de periode 2008-2013. Deze coach stelde een stuurgroep in de mogelijkheid om tijdens het afgelopen jaar onder deskundige begeleiding te werken aan een sportbeleidsplan voor onze gemeente.

Het sportbeleidsplan is slechts één van de drie basisvoorwaarden voor de instap in het decreet. Roosdaal beschikte reeds over een erkende sportraad (2^{de} voorwaarde) en verbindt er zich toe om met de aanwerving van een sportgekwalificeerde ambtenaar tegen midden 2008 eveneens te voldoen aan de derde en laatste voorwaarde.

Het proces dat werd doorlopen om tot dit sportbeleidsplan te komen vinden jullie terug onder punt 2.2.4.3 van dit plan.

Het voorliggende sportbeleidsplan behandelt de vier verplichte hoofdstukken uit het decreet, met name de ondersteuning van de sportverenigingen, de andersgeorganiseerde sport, toegankelijkheid en diversiteit en sportinfrastructuur. Een extra hoofdstuk werd geschreven met het oog op een kwaliteitsverhoging van de jeugdbegeleiding.

Hierna vindt u de resultaten van onze interactieve en communicatieve planning waarbij we de opgelegde verdeling van de subsidies respecteren en toelichten hoe we wat, door wie en wanneer plannen uit te voeren.

2. Inventaris van de huidige structuren

2.1. Globale identificatie van de gemeente

2.1.1. Gemeentebestuur

Coördinaten

Gemeentebestuur Roosdaal
Brusselstraat 15
1760 Roosdaal
Tel.: 054 31 78 00 - Fax: 054 32 90 20
E-mail: info@roosdaal.be
Webstek: www.roosdaal.be

Samenstelling college van burgemeester en schepenen

Naam	Functie	Telefoon
Mevrouw Christine Hemerijckx	Burgemeester	054 31 78 07 (bureel)
De heer Leon Brion	eerste schepen	053 66 97 00
De heer Wim Goossens	tweede schepen	054 32 09 36
De heer Fredy Segers	derde schepen	054 33 39 42
De heer Johan Van Lierde	vierde schepen	0498 27 49 62
De heer Glenn Heyvaert	vijfde schepen	02 569 89 21
De heer Rudy Bracquez	zesde schepen OCMW-voorzitter	0495 12 25 65

Burgemeester en schepen voor sport

Burgemeester: Christine Hemerijckx
Schepen voor sport: Johan Van Lierde

Samenstelling gemeenteraad

Naam	Functie	Telefoon
Mevrouw Linda De Dobbeleer - Van den Eede	Gemeenteraadslid	054 33 99 70
De heer Michel Hemmerijckx	Gemeenteraadslid	054 32 17 07
De heer Geert Vander Roost	Gemeenteraadslid	054 34 43 84
De heer Jan De Boitselier	Gemeenteraadslid	0485 69 14 26
Mevrouw Betty Van Dessel - Rodts	Gemeenteraadslid	02 582 33 03
Mevrouw Micheline Corteville	Gemeenteraadslid	054 33 10 59
De heer Rudy Van Belle	Gemeenteraadslid	054 33 51 52
Mevrouw Veerle Stassijns	Gemeenteraadslid	0477 23 10 78
Mevrouw Greet Bulté	Gemeenteraadslid	0486 34 33 17
De heer Herman Claeys	Gemeenteraadslid	0474 25 00 07
Mevrouw Fabienne Segers	Gemeenteraadslid	054 32 75 40
Mevrouw Anne Evenepoel	Gemeenteraadslid	054 26 05 10
De heer Steven Van Bont	Gemeenteraadslid	0497 46 24 25
Mevrouw Katrien Van Den Steen	Gemeenteraadslid	0486 31 83 22
Mevrouw Veerle Van Houtem	Gemeenteraadslid	054 58 07 99

2.1.2. Demografie van de gemeente



Ligging:

Roosdaal ligt aan de rand van Pajottenland en Denderstreek, aan de rechteroever van de Dender. Het ligt op de grens van de provincies Vlaams-Brabant en Oost-Vlaanderen. De Ninoofsesteenweg snijdt Roosdaal in twee. Langs deze drukke invalsweg is Brussel met De Lijn makkelijk bereikbaar.

Roosdaal grenst in wijzerzin (vertrekkend van de meest noordelijke deelgemeente) aan de volgende gemeenten:

- o Liedekerke
- o Ternat
- o Lennik
- o Gooik
- o Ninove (provincie Oost-Vlaanderen)

Roosdaal is een landelijke gemeente met deelgemeente Pamel als verstedelijkte woonkern en de deelgemeenten O.L.V.-Lombeek, Strijtem en Borchtlombeek als landelijke woonkernen.

Aantal inwoners, plaats van de gemeente qua bevolkingsgrootte in Vlaams-Brabant en bevolkingsdichtheid

- Op datum van 01 januari 2007 telde Roosdaal 10.788 inwoners;
- Roosdaal heeft een bevolkingsdichtheid van 497 inwoners per km².
- Roosdaal heeft een oppervlakte van 2.169 ha.
- NIS-code: 23097
- Nationaal nummer: 00002075-153-65
- Postrekening: 000-0050668-34
- Bankrekening: 091-0001763-46
- Provincie: Vlaams-Brabant
- Arrondissement: Halle-Vilvoorde

Bevolkingsevolutie

2000: 10.573
2001: 10.617
2002: 10.623
2003: 10.639
2004: 10.641
2005: 10.689
2006: 10.790
2007: 10.788

Bevolkingssamenstelling

	aantal 2006	% 2006
0-10 jaar	1172	10,86%
11-20 jaar	1310	12,14%
21-30 jaar	1189	11,02%
31-40 jaar	1385	12,84%
41-50 jaar	1839	17,04%
51-60 jaar	1479	13,71%
61-70 jaar	1086	10,06%
71-80 jaar	854	7,92%
81-90 jaar	417	3,86%
91-100 jaar	58	0,54%
+100 jaar	1	0,01%
Totaal	10.790	100%

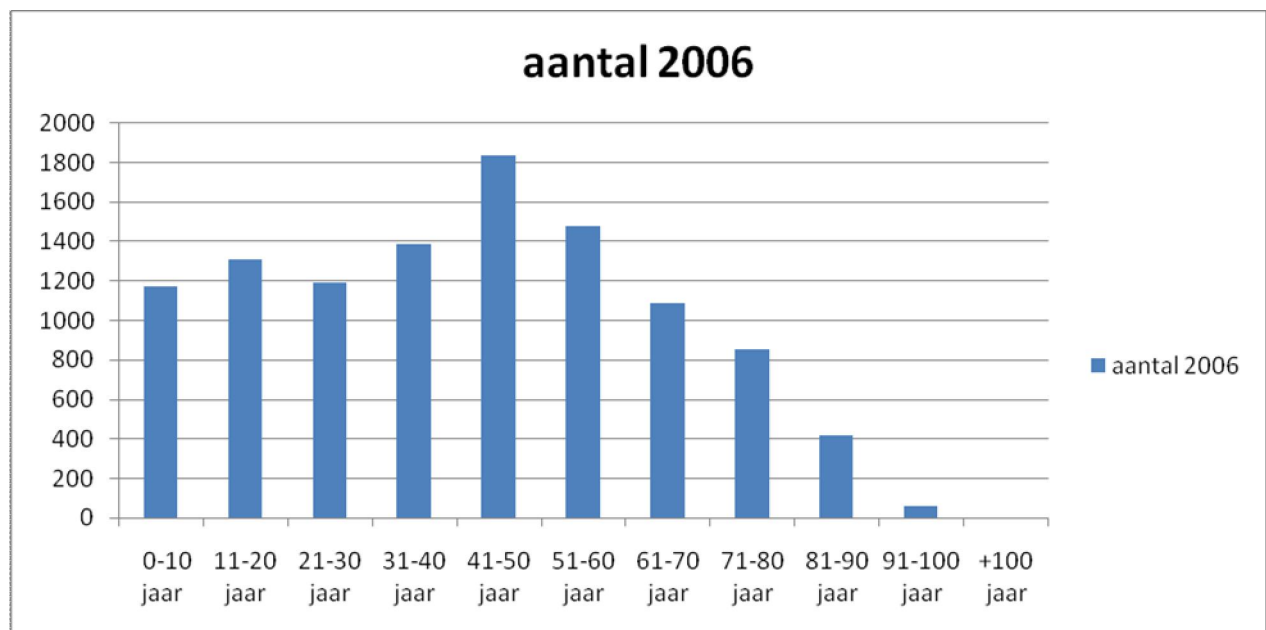

189 inwoners (komende uit 34 landen) hebben een vreemde nationaliteit. Deze landen zijn: Armenië, Azerbeidzjan, Brazilië, Burkina Faso, Colombia, Congo, Duitsland, Filippijnen, Finland, Frankrijk, Gambia, Griekenland, Groot-Brittanië, India, Iran, Italië, Joegoslavië, Joegoslavië (Serviër-Montenegro), Kameroen, Luxemburg, Marokko, Nederland, Noorwegen, Oekraïne, Oostenrijk, Polen, Portugal, Spanje, Thailand, Tunesië, Turkije, Verenigde Staten van Amerika en Zwitserland.

2.2. Gemeentelijke sportdienst

2.2.1. Plaats in gemeentelijk organogram

Binnen de gemeentelijke structuur bevindt zich de dienst welzijn, die bevoegd is voor jeugd, sport, cultuur, toerisme, senioren, informatieblad, welzijn en die tevens de uitleendienst van audiovisueel materiaal, nadarbarelen, ... en reservaties van de vergaderlokalen en gemeentelijke zalen beheert.

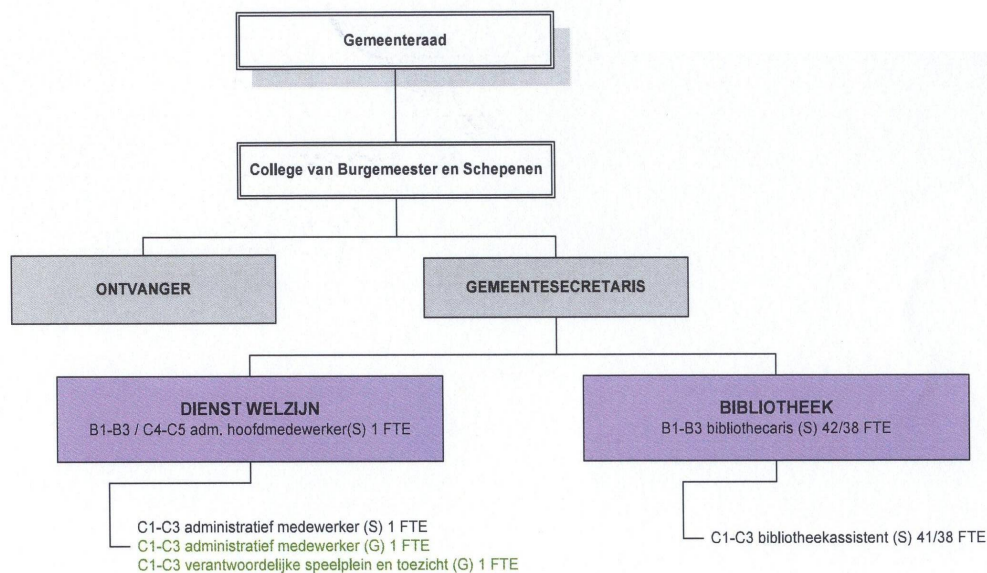

Binnen deze dienst zijn 4 personeelsleden tewerkgesteld, nl.

- Geert Vandenhoutte die diensthoofd is en instaat voor jeugd, informatie, welzijn;
- Nicole Van Schepdael, gesco die instaat voor cultuur, toerisme, middenstand en het beheer van het materiaal van de uitleendienst en verhuur van de vergaderzalen en gemeentelijke zalen;
- Inge Vanderstappen, administratief medewerkster die instaat voor sport, senioren, toelating van de activiteiten, deel welzijn, feestelijkheden;
- Nora Hertveldt die instaat voor de speelpleinwerking.

2.2.2. Coördinaten gemeentelijke sportdienst

Roosdaalse sportdienst - Brusselstraat 15 te 1760 Roosdaal

☎ 054 31 78 28 - 📠 054 32 90 20

E-mail: inge.vanderstappen@roosdaal.be -

www.roosdaalesportraad.be

2.2.3. Samenstelling sportdienst

Momenteel beschikt de Roosdaalse sportdienst over welgeteld 1 deeltijdse (3/5) ambtenaar voor sport.

De coördinaten van de sportambtenaar vindt u hierboven terug onder punt 2.2.2.

2.2.4. Coördinaten en werking van de stuurgroep sportbeleidsplan

2.2.4.1. Coördinatie

- Johan Van Lierde, schepen voor sport, cultuur, toerisme en bibliotheek
- Inge Vanderstappen, ambtenaar voor sport
- Herman Van Couwenberghe, coach

2.2.4.2. Overzicht stuurgroep sportbeleidsplan

Naam	Functie
Johan Van Lierde	Schepen voor sport
Willy Appelmans	Voorzitter sportraad
Francois Muylaert	Secretaris sportraad
René Muylaert	Penningmeester sportraad
Christine Hemerijckx	Burgemeester en leerkracht LO
Kristof Cooreman	Vertegenwoordiger oppositie
Jean-Pierre Meert	Sportarts – deskundige
Sportdienst	
Inge Vanderstappen	Ambtenaar voor sport
Begeleidende Coach	
Herman Van Couwenberghe	Sportfunctionaris Grimbergen

2.2.4.3. Werking stuurgroep "Sportbeleidsplanning"

De vergaderingen van de stuurgroep voor het sportbeleidsplan hadden steeds plaats in het gemeentehuis, Brusselstraat 15 te 1760 Roosdaal.

Met een gemiddelde van 5 leden per vergaderingen werden in een 12-tal vergaderingen alle stappen van de beleidsplanning doorlopen. Na een inleidende vergadering op 21 februari 2007 werden er 3 enquêtes verspreid, nl. een externe gegevensverzameling (bijlage 1), naar senioren (bijlage 2) en naar de scholen (bijlage 3). De voorbereiding en verslaggeving van elke vergadering was voor rekening van de ambtenaar voor sport. De uitwerking van elke stap werd systematisch getoetst aan bevindingen van de leden van de raad van bestuur van de Roosdaalse sportraad vzw die als klankbordgroep fungeerde.

De planningsperiode liep tot 8 november 2007.

2.2.5. Gemeentelijke ondersteuning voor de sportverenigingen en de andersgeorganiseerde sport

Financiële ondersteuning

Het ter beschikking gestelde budget voor het werkingsjaar 2005-2006 bedroeg 12.500 euro. Dit werd op basis van het toenmalige subsidiereglement, onder de sportverenigingen die een subsidieaanvraag indienden verdeeld (bijlage 4). Deze sportverenigingen dienden hiertoe een werkingsformulier, volledig en correct ingevuld, ten laatste op de laatste werkdag van september tegen ontvangstbewijs tijdens de openingsuren van het gemeentehuis op de sportdienst van het gemeentehuis in te dienen. De datumstempel op het ontvangstbewijs geldt als bewijs.

Voor het werkingsjaar 2006-2007 bedraagt het ter beschikking gestelde budget 15.000 euro. Deze verhoging werd toegestaan op basis van het steeds toenemend aantal clubs in de sportraad die een werkingsverslag indienen.

Nadat het college van burgemeester en schepenen deze verdeling heeft goedgekeurd, worden deze bedragen gewoontegetrouw in de maand december van het overeenkomende werkingsjaar op de rekening van de club gestort.

Het bovenvermelde subsidiereglement voorziet eveneens in een bijzondere betoelaging voor sportactiviteiten of sportmanifestaties van uitzonderlijke aard. In het jaar 2006 diende 1 vereniging hiervoor een dossier in, nl. de Pamelse Wielerclub voor het organiseren van een wielervedstrijd ter gelegenheid van het 10-jarig bestaan van de club. Hiervoor verkregen ze een bijzondere betoelaging van 2.855,28 euro.

Tenslotte kunnen de erkende sportverenigingen beroep doen op het gemeentelijke subsidiereglement voor sportkampen (bijlage 5) . Dit geldt enerzijds voor sportkampen die openstaan voor alle Roosdaalse kinderen van 3 tot en met 18 jaar, die minimum drie dagen duren en ingericht zijn door de Roosdaalse sportraad vzw of door erkende sportverenigingen in samenwerking met de gemeente Roosdaal.

Materiële ondersteuning

Binnen de gemeentelijke uitleendienst zit er een specifiek luik voor de sportverenigingen. Zo kunnen alle erkende sportverenigingen gratis gebruik maken van:

- 5 chronometers;
- 2 spandoeken met het logo van de Roosdaalse sportraad vzw;
- 6 sets petanqueballen;
- 1 partytent van 4 op 8 meter;
- EHBO-koffer.

Hiernaast kunnen de erkende sportverenigingen eveneens gratis gebruik maken van al het overige materiaal dat deel uitmaakt van de gemeentelijke uitleendienst. Hierin zitten o.a. 4 geluidsinstallaties, lichtinstallatie, nadarbarelen, podium, kiosk, spots, vlaggen, masten,

Bijkomend mogen ze ook nog gratis gebruik maken van de gemeentelijke zalen voor hun vergaderingen.

Tenslotte kan elke sportvereniging die over een grasterrein beschikt dit, mits het invullen van een aanvraagformulier, maximaal 3 keer per jaar door het gemeentepersoneel laten maaien.

2.2.6. Overzicht van andere gemeentelijke diensten waarop de sportdienst beroep doet

- dienst interne zaken voor o.a. het afsluiten van verzekeringen;
- dienst grondgebiedszaken voor o.a. het leveren en terug ophalen van materiaal;
- dienst financiën voor o.a. het uitbetalen van de subsidies, storten van de werkingskosten;

2.3. Sportaanbod van de sportdienst

Cursussen

De sportdienst voorziet op regelmatige basis informatieavonden rond thema's zoals sportvoeding, vzw-wetgeving, vrijwilligerswerking, trainingsmethodes,

Naast deze theoretische lessen zal er eveneens gestart worden met initiatielessen. Als eerste in de rij staat Nordic Walking op het programma.

Specifieke sportprojecten

De sportdienst van de gemeente biedt alle inwoners eveneens de gelegenheid om tegen het gunsttarief van 1,00 euro voor volwassenen en 0,50 euro voor kinderen (van 0-12 jaar) twee keer per week gedurende 3 uur gebruik te maken van het zwembad van het MPC Sint-Franciscus.

School- en senioren sport

Momenteel is er op jaarbasis via de organisatie van de stratenloop voor alle Roosdaalse scholen slechts één activiteit die vanuit de sportdienst wordt aangeboden.

Aansluitend op de regiowerking zijn er evenwel meerdere initiatieven die vanuit de gemeente naar de scholen en senioren toe worden gepromoot. Zo zijn er het project Hopsakee (1^{ste} kleuterklas), jeugdsportival, avonturendag, inline skating, seniorenspordag,

Eigen organisaties

De sportdienst staat jaarlijks in voor de organisatie van een jogging, fiets- en wandeltocht en de Vlaamse zwemweek.

2.4. Communicatie en informatieverstrekking met betrekking tot sport

2.4.1. Informatiekanalen

Het sportaanbod van Roosdaal wordt aan zijn inwoners bekendgemaakt via:

- gemeentelijk informatieblad;
- gemeentelijke website;
- website Roosdaalse sportraad vzw;
- sportbrochure;
- activiteitenkalender sportraad;
- affiches;
- lokale pers.

2.4.2. Informatieaanbod

De Roosdaalse inwoners worden via bovenvernoemde kanalen geïnformeerd over de eigen activiteiten van de sportraad, de activiteiten van de sportregio en de activiteiten van de Roosdaalse erkende sportverenigingen.

2.5. Sportinfrastructuur

2.5.1. Overzicht

Belleheide sportcenter

- privé-eigenaar;
- familie Hoebeeck, Omer De Vidtslaan 52 – tel. 054 32 73 38 – fax: 054 32 20 62 – website: www.belleheide.be;
- openingsuren van 09.00 uur tot 01.00 uur – gesloten op zondagnamiddag;
- deze privé-sporthal wordt druk bezocht door zowel privé-gebruikers, scholen, verenigingen en wordt tevens regelmatig afgehuurd voor gemeentelijke activiteiten;
- sportaanbod: tennis (in- en outdoor), zaalvoetbal, volleybal, badminton, squash, spinning, judo, aërobic, bowling, floorball,

Zwembad MPC Sint-Franciscus

- dit zwembad is eigendom van het BuSo-onderwijs;
- MPC Sint-Franciscus, Lostraat 175 te 1760 Roosdaal;
- afgehuurd door de gemeente voor vrij zwemmen op zondag van 09.30 tot 12.30 uur en op maandag van 18.30 tot 21.30 uur;
- dagelijks bezet vooral door verenigingen aangevuld met privé-gebruikers tijdens het vrij zwemmen aangeboden door de gemeente;
- sportaanbod: zwemmen, watergewenning,

Turnzaal MPC Sint-Franciscus

- de turnzaal is eigendom van het BuSo-onderwijs;
- MPC Sint-Franciscus, Lostraat 175 te 1760 Roosdaal;
- dagelijks bezet vooral door verenigingen;
- sportaanbod: kleuterturnen, volleybal,

Gemeentelijke turnzaal

- de turnzaal is eigendom van de gemeente Roosdaal;
- turnzaal Triangel, Brusselstraat 27 te 1760 Roosdaal;
- dagelijks bezet door de leerlingen van Triangel, volleybalclubs, muziekaacademie, karateclub, ... ;
- sportaanbod: ballet, turnen, volleybal,

Finse piste

- de finse piste is eigendom van de gemeente Roosdaal;
- finse piste, weide aan 't Vlot (gemeenteschool Triangel), Brusselstraat 27 te 1760 Roosdaal;
- toegankelijk voor iedereen;
- sportaanbod: joggen, Nordic Walking,

3. Inventaris van de externe sportactoren

3.1. Gemeentelijke sportraad

3.1.1. Coördinaten

Roosdaalse sportraad vzw
Brusselstraat 15
1760 Roosdaal
054 31 78 28 – www.roosdaalsesportraad.be

3.1.2. Sportverenigingen

De algemene vergadering van de sportraad bestaat uit 42 clubs + 1 school, 8 recreatieve clubs, 3 gecoöpteerde leden en 3 vertegenwoordigers van de politieke partijen. Zij vergaderen minstens 1 keer per jaar (samenstelling bijlage 6).

Naam sporttak	Aantal clubs vertegenwoordigd in sportraad
Zaalvoetbal	5
Voetbal	8
Wielrennen	5
Gevechtssporten	2
Motorcross	3
Volleybal	5
Biljarten	1
Vinken	2
Ruitersport	1
Hengelen	1
Schaken	1
Scholen	1
Hondensport	1
Dansen	1
Minder-validensport	1
Joggen	1
Floorball	1
Bowling	1
Senioren sport	1
Recreatieve clubs (KWB, Gezinsbonden, Vakantiegenoegens, ...)	8
Gecoöpteerde leden	3
Politieke partijen	3

3.2. Samenstelling

a. Dagelijks bestuur bestaande uit:

- * voorzitter Willy Appelmans – judoclub Roosdaal-Lennik
- * ondervoorzitter Freddy Wauters – Denderzonen Pamel vzw
- * secretaris: Francois Muylaert: gezinsbond OLVr.-Lombeek
- * penningmeester: René Muylaert – Pamelse Wielerclub
- * schepen voor sport: Johan Van Lierde (wnd.)
- * ambtenaar voor sport: Inge Vanderstappen

b. Raad van bestuur

Vanuit de algemene vergadering werd de Raad van bestuur samengesteld. Hierin zitten vertegenwoordigers van 13 sporttakken, 3 politieke partijen, 3 gecoöpteerde leden, de schepen voor sport en de ambtenaar voor sport.

Samenstelling:

Sporttak	Aantal	Vertegenwoordiger
Zaalvoetbal	2	Blue Stars en ZVC In-Team
Voetbal	3	Denderzonen Pamel vzw, Jeugd Denderzonen Pamel en Pamel 88
Floorball	1	GS Floorballteam Strijtem
Gevechtssporten	1	Judoclub Roosdaal-Lennik
Motorsport	1	MC De Willemsvrienden
Hengelen	1	Jeugdhengelclub Roosdaal
Wielrennen	2	Pamelse Wielerclub en Borchtlombeekse wielervrienden
Joggen	1	Roosdaal Joggers
Schaken	1	Schaakclub De Rokade
Vinkensport	1	De Hopvink
Bowling	1	Bowlingclub Roosdaal
Volleybal	2	VK Pavo en Oililie Volleybalploeg Roosdaal
Hondensport	1	Hond en Vriend
Ruitersport	1	St.-Gaugericus Ruiters Roosdaal
Minder-validensport	1	Dais vzw
Dansen	1	Dansclub JoPaDa
Scholen	1	MPC Sint-Franciscus
Senioren	1	Roosdaalse seniorenraad
Bonden	3	Gezinsbond OLVr.-Lombeek en Pamel en Vakantiegenoegens Roosdaal
Gecoöpteerde leden	3	Jean-Pierre Meert (sportarts), Nadine Braeckmans en Freddy Sonnevillie
Politieke Partijen	3	Ons Roosdaal, CD&V-Roosdaal en VLD-Roosdaal
Schepen voor sport		Johan van Lierde
Ambtenaar voor sport	1	Inge Vanderstappen

c. Werkgroepen

Daarnaast heeft de sportraad ook nog een aantal werkgroepen zoals bv.:

1. Werkgroep subsidies

Deze werkgroep houdt zich jaarlijks bezig met de berekening van de subsidieaanvragen die de verenigingen elk werkjaar (1/09-31/08) vóór de laatste werkdag van september tegen ontvangstbewijs dienen binnen te brengen op de sportdienst. De berekening gebeurt volgens het gemeentelijk subsidiereglement voor de sportverenigingen.

Daarnaast kunnen de verenigingen een bijzondere betoelaging aanvragen wanneer zij bv. een speciale activiteit wensen te organiseren. Deze aanvraag dient uiterlijk op 31 december van het jaar voorafgaand aan het gemeentelijk begrotingsjaar worden ingediend, zodat ze nominatief kan worden voorzien in de gemeentebegroting.

Het toe te kennen subsidiebedrag bedraagt max. 50% van het totale bedrag van de geraamde onkosten. De subsidie wordt uitbetaald onder de vorm van een eerste schijf van 50% van het voorlopig toegekend bedrag enerzijds en van 50% van dit bedrag als saldo anderzijds.

Het saldo wordt pas uitbetaald indien ten laatste twee maanden nadat de activiteiten hebben plaatsgevonden alle officiële betalingsbewijzen zoals ondertekende kwijtingen en afschriften van rekeningen en overzichten van ontvangsten van de betreffende manifestatie aan het gemeentebestuur overgemaakt werden.

2. Werkgroep subsidiereglement

Als gevolg van het schrijven van een sportbeleidsplan diende ook het subsidiereglement voor de sportverenigingen aangepast te worden. Dit gebeurde door de werkgroep subsidiereglement. Het huidige subsidiereglement werd opgesplitst in 4 reglementen:

- subsidiereglement sportraad competitie (bijlage 7)
- subsidiereglement sportraad organisatie (bijlage 8)
- subsidiereglement sportraad recreatie (bijlage 9)
- subsidiereglement sportraad medewerkers (bijlage 10).

3. Werkgroepen Sneukel- en fakkelwandelzoektocht

Deze werkgroepen houden zich jaarlijks bezig met de organisatie van de twee grootste activiteiten die georganiseerd worden door de sportraad. De Sneukeltocht is volgend jaar aan zijn 10^{de} editie toe en telt telkens meer dan 1200 deelnemers (wandelaars en fietsers). De opbrengst van deze organisatie gaat integraal naar Kom op tegen Kanker. Ook de fakkelwandelzoektocht is volgend jaar aan zijn 10^{de} editie toe en is ook een meerwaarde voor de sportraad.

d. Aanbod sportraad – adviserende functie

Zowel het dagelijks bestuur, de raad van bestuur, de algemene vergadering en de werkgroepen hebben louter een adviserende taak. De uiteindelijke beslissing worden nog altijd genomen door het college van burgemeester en schepenen en/of de gemeenteraad.

3.3. Onderwijs

Naam school	Aangeboden sporten	Contactpersoon	Sportinfrastructuur
Triangel	Turnen, zwemmen, schaatsen, deelname naschoolse activiteiten SVS	Roel Hemmerijckx Leerkracht LO Brusselstraat 27 1760 Roosdaal	Gemeentelijke turnzaal, zwembad MPC Strijtem, schaatsbaan Liedekerke
MPC Sint-Franciscus	Turnen, zwemmen, schaatsen, ... aangepast aan de mogelijkheden van de kinderen	Hilde De Kegel Lostraat 175 1760 Roosdaal	Turnzaal en zwembad MPC Sint-Franciscus, ...
Sint-Amandus	Voetbal, turnen, omnisport, deelname naschoolse activiteiten SVS, ...	Wannes Marcellis Leerkracht LO Bosstraat 32 1761 Roosdaal	Turnzaal school, soms Belleheide sportcenter, ...
IMI basis	Turnen, zwemmen, schaatsen, badminton, zweminstuif, deelname naschoolse activiteiten SVS, ...	Kris Van Slambrouck Leerkracht LO Kapelleweide 7 1760 Roosdaal	Belleheide sportcenter, sportschuur Liedekerke, ...
IMI secundair	Zwemmen, turnen, sportactiviteiten middagpauze (unihoc, rope skipping, korfbal, toestelturnen),	Lieve Guldemont Leerkracht LO Kapelleweide 5 1760 Roosdaal	Belleheide sportcenter, eigen turnzaal (kleine capaciteit), ...

	naschools sportaanbod (dans, judo, ski), ...		
Provinciaal Proefcentrum voor Kleinfruit	Zwemmen, sportactiviteiten middagpauze, ...	Leerkrachten LO	Domein Provinciaal Proefcentrum voor Kleinfruit

4. Noden en Behoeften

4.1. Sportbeleidsonderzoek

Vanuit de stuurgroep werden er 3 sportbeleidsonderzoeken georganiseerd, nl. naar de sportclubs (bijlage 1), senioren (bijlage 2) en scholen (bijlage 3).

4.2. SWOT-analyse (bijlage 11) en confrontatiematrix (bijlage 12)

4.2.1. Sterkten (Strengths)

De informatiedoorstroming vanuit de sportdienst verloopt vlot, men krijgt altijd een afdoend antwoord op zijn vragen (= klantgericht werken). Ook het feit dat er steeds nieuwe initiatieven georganiseerd worden en men openstaat voor nieuwe ideeën is een sterkte.

Daarnaast heeft de sportraad ook oog voor verenigingen die zich bezighouden met andersvaliden, senioren, Ook onze jeugd wordt niet uit het oog verloren. Zo worden er tal van jeugdhappenings (hopsakee, scholenveldloop, ...) aangeboden, is er in het subsidiereglement extra aandacht voor clubs die aan jeugdwerking doen,

4.2.2. Zwaktes (Weakness)

De 2 grootste zwakheden van de sportdienst van Roosdaal zijn het tekort aan gekwalificeerd personeel en het gemis aan outdoor-sportinfrastructuur. Dit heeft als gevolg dat het moeilijk is om zelf een aantal dingen te trekken, de staat van sommige infrastructuur (vooral voetbalvelden) slecht en onveilig is en er geen goede visie is op de jeugdwerking van de clubs.

4.2.3. Kansen (Opportunities)

De kansen binnen het gemeentelijk sportbeleid zijn het aanwerven van een sportgekwalificeerde sportambtenaar en de bestaande ruimte voor het aanleggen van outdoor-sportinfrastructuur.

Het bestaan van het Vlaams Sportinfrastructuurfonds geeft de gemeente de kans om mogelijk de aanleg van een kunstgrasveld te bekomen.

Het sportbeleidsplan op zich biedt de verenigingen ook meer financiële mogelijkheden.

4.2.4. Bedreigingen (Threats)

De bedreigingen binnen het gemeentelijk sportbeleid zijn de drop-outs. Sporten in clubverband interesseert mensen niet meer door een grotere individualisering wat betekent dat men meer aan individuele sporten doet en minder in clubverband. De hypes (nieuwe sporten) kunnen een bedreiging vormen voor de reeds bestaande. Ook het gebrek aan vrijwilligers, de nodige kennis, het feit dat sporten soms duur kan zijn en zodoende kansarmen meer en meer uitsluit, ... kunnen meezorgen voor de drop-out.

Uit deze SWOT-analyse en Confrontatiematrix kwam de missie en het plan van aanpak voort.

4.3. Missie

De sportdienst van de gemeente Roosdaal voert een sport voor allen beleid met als doel de sport, de lichamelijke opvoeding en de openluchtrecreatie, te bevorderen, in het belang van het algemeen welzijn en de algehele lichamelijke en geestelijke ontwikkeling van haar inwoners.

Dit bereiken we door zowel de subsidiëring als logistieke & administratieve ondersteuning verder uit te bouwen. Met de nadruk op kwaliteitsvolle jeugdwerking organiseert het lokaal bestuur hiernaast steeds overleg, biedt permanent sportactiviteiten aan, voorziet in promotie, verstrekt informatie en adviseert naar het beleid.

Tenslotte bouwt de gemeente nieuwe out-door sportinfrastructuur, de 21^{ste} eeuw waardig, waardoor een complementair sportaanbod, het aantal sporten en diversiteit toeneemt.

4.4. Plan van aanpak

Hoofdstuk 1.: Sportdienst met betrekking tot de sportvereniging

Strategische doelstelling: Midden 2008 beschikt de sportdienst van de gemeente Roosdaal over bijkomend personeel voor de deskundige ondersteuning van zijn verenigingen en voor het beheer van de bestaande en toekomstige sportaccommodaties

Operationele doelstelling 1: Tijdens de legislatuur 2008-2013 beschikt de sportdienst van de gemeente Roosdaal over een sportgekwalificeerde ambtenaar.		
Budget: 13.937,27 €/jaarbasis		
Maatregelen	Periode -Timing	Wie?
1. Aanwerving van een sportgekwalificeerde ambtenaar tegen midden 2008	Vóór 1 oktober 2008	Begroting gemeentebestuur

Operationele doelstelling 2: Jaarlijks wordt de helft van de resterende beleidssubsidie gespendeerd voor het voeren en het uitwerken van promotie vanuit de sportdienst of voor sportpromotionele activiteiten		
Budget: 2.468,35 €		
Maatregelen	Periode -Timing	Wie?
1. promotie voor eigen activiteiten vanuit de sportdienst	Jaarlijks	sportdienst
2. opstarten en uitbouwen infostand op sportdienst	permanent vanaf 2008	Sportdienst
Operationele doelstelling 3: Jaarlijks worden initiatierreeksen opgestart voor diverse niet-limitatieve doelgroepen, bv.: senioren, ...		
Budget: Werkingskosten Roosdaalse sportraad vzw		
Maatregelen	Periode -Timing	Wie?
1. Organiseren van het project Start to run	Jaarlijks	Sportdienst
2. Organiseren 1 of meerdere nader te bepalen initiatierreeksen	Jaarlijks	Sportdienst

Operationele doelstelling 4: De gemeente voorziet in 4 afzonderlijke subsidiereglementen		
Budget: directe subsidiëring: 14.810,10 €		
Maatregelen	Periode -Timing	Wie?
1. Directe subsidiëring aan de clubs die een structureel en sportief sportaanbod hebben (Verenigingen die enkel één of meerdere	jaarlijks	Gemeentebestuur – via begrotingspost 764/332-02 - subsidies aan instellingen ten dienste van gezinnen

evenementen per jaar organiseren komen niet in aanmerking voor dit reglement).		
Budget: organisatiecomités: 1.000,00 €		
2. Subsidiëring organisatiecomités	Jaarlijks	Gemeentebestuur – via begrotingspost 764/332-02 - subsidies aan instellingen ten dienste van gezinnen
Budget: recreatiesport: 2.000,00 €		
3. Subsidiëring recreatiesport	Jaarlijks	Gemeentebestuur – via begrotingspost 764/332-02 - subsidies aan instellingen ten dienste van gezinnen
Budget: medewerking activiteiten: 1.000,00 €		
4. Subsidiëring medewerking aan activiteiten georganiseerd door de Roosdaalse sportraad vzw	Jaarlijks	Gemeentebestuur – via begrotingspost 764/332-02 - subsidies aan instellingen ten dienste van gezinnen
Budget: werkingskosten sportraad (500,00 euro)		
5. Uitleendienst verder uitbouwen	Permanent	Werkingskosten sportraad

Hoofdstuk 2.: Anders-georganiseerde sport met betrekking tot de sportdienst

Strategische doelstelling: School- en buurtsport worden een prioriteit om het sociaal samenhangingsgevoel te versterken.

Operationele doelstelling 1: Gedurende 2008-2013 biedt de sportdienst eigentijdse en sportattractieve evenementen aan		
Budget voor buurtsport: 2.468,35 €		
Maatregelen	Periode -Timing	Wie?
1. Buurtsport: organiseren van streetsooccer-, floorball- en petanquetornooi, vinkenconcours, jogging, ...	jaarlijks	Sportdienst i.s.m. de sportclubs
Budget voor schoolsport: 2.468,35 €		
2. Schoolsport: sportevenementen i.s.m. de sportclubs, meewerken aan het project action pas (schoolkaart), organiseren en/of ondersteunen van extra- scholaire activiteiten, organiseren van scholenveldloop, ...	jaarlijks	Sportdienst i.s.m. de scholen
3. Jeugdolympiade	2008	Sportdienst i.s.m. de scholen en sportclubs

Operationele doelstelling 2: Vanaf 2008 worden alle deelnemers aan de sportactiviteiten goed geïnformeerd over de vigerende wettelijke mogelijkheden		
Budget: werkuren + werkingskosten sportraad		
Maatregelen	Periode -Timing	Wie?
1. Organiseren van bijscholing vzw-wetgeving; permanente communicatie omtrent fiscale aftrekbaarheid, terugbetaling ziekenfondsen, ...	jaarlijks	Sportdienst + externe lesgevers

Hoofdstuk 3.: Toegankelijkheid en diversiteit

Strategische doelstelling: Toegankelijkheid en diversiteit worden permanent ondersteund door de sportdienst via jaarlijks overleg met de gemeentelijke raden

Operationele doelstelling 1: Vanaf 2008 wordt er jaarlijks met elke raad overlegd hoe de toegankelijkheid en diversiteit met betrekking tot sport in de gemeente kan verbeterd worden. Voorzitter en secretaris van elke raad worden in januari gecontacteerd door de sportdienst.		
Budget: 1.468,35 €		
Maatregelen	Periode -Timing	Wie?
1. Uitleendienst sport uitbreiden met aangepaste spelkoffer voor minder-validen	2008	Sportdienst
2. Toepassen acties die uit het overleg voortvloeien	Vanaf 2009	Sportdienst
Budget: werkuren		
3. Er zal regelmatig overleg gepleegd worden met het OCMW met betrekking tot bv. het in kaart brengen binnen dit en 2 jaar wat diversiteit en toegankelijkheid betreft voorkansarmen	jaarlijks	OCMW + sportdienst
4. Overleg met alle gemeentelijke adviesraden met de klemtoon op de gelijkekansenraad	Jaarlijks	Sportraad, jeugdraad, gelijkekansenraad, seniorenraad, cultuurraad, middenstandsraad, gemeentelijke raad voor ontwikkelingssamenwerking, milieuraad, gemeentelijke commissie voor ruimtelijke ordening, ...

Operationele doelstelling 2: De sportdienst zorgt voor een extra sportieve opwaardering van de speelpleinwerking en de Roefeldag zodat heel wat jongeren uit kansarme gezinnen in de zomervakantie terecht kunnen in "speelpleinwerking" en het laagdrempelige project "Roefel"		
Budget: 1.000,00 €: 500,00 € voor de speelpleinwerking en 500,00 € voor de roefeldag		
Maatregelen	Periode -Timing	Wie?
1. Uitbreiden programma Roefeldag i.s.m. de clubs	beleidsperiode	Sportdienst
2. Uitbreiden programma speelpleinwerking i.s.m. de clubs	jaarlijks	Sportdienst

Hoofdstuk 4.: Infrastructuur

Strategische doelstelling: Roosdaal investeert in veilige en betaalbare gemeentelijke outdoor sportinfrastructuur als aanvulling op bestaande en geplande privé-initiatieven

Operationele doelstelling 1: Het lokaal bestuur bouwt tegen 2008 een mountainbikeparcours en menroute uit.		
Budget: voor het financiële gedeelte van het mountainbikeparcours zorgt Bloso; het onderhoud van het mountainbikeparcours en de men- en rutterroute zal via werkuren gebeuren.		
Maatregelen	Periode -Timing	Wie?
1. de sportdienst is bezig met het uitwerken van een mountainbikeparcours en rutterroute. Een menroute is er al	Realisatie 2008	Sportdienst + Bloso (mountainbikeparcours) en sportdienst met clubs (menroute)
Budget: 29.862,80 euro		
2. De gemeente herstelt de sportvloer van de gemeentelijke turnzaal	2008	Gemeentebestuur – via begrotingspost 722/723-52 – aanpassingswerken aan schoolgebouwen

Operationele doelstelling 2: Het lokaal bestuur geeft realisatie van outdoor-sportinfrastructuur aan als hoofddoelstelling voor ontwikkeling van het RUP-Pamel (ruimtelijk uitvoeringsplan) en voorziet hierin eveneens de inplanting van een polyvalent kunstgrassterrein		
Budget: via AGB Roosdaal (Autonoom Gemeentebedrijf Roosdaal)		
Maatregelen	Periode -Timing	Wie?
1. opname van de realisatie van geplande outdoor-infrastructuur en het aanleggen van een polyvalent kunstgrassterrein	2011-2012	AGB-Roosdaal

Operationele doelstelling 3: Het lokaal bestuur sluit vanaf 2008 verhuurafspraken af met private uitbaters van sportaccommodatie		
Budget: gemeentebegroting		
Maatregelen	Periode -Timing	Wie?
1. verder zetten van het afhuren van het zwembad van het MPC Sint-Franciscus voor de Roosdaalse inwoners; de nieuwe turnzaal van het IMI (moet nog gerealiseerd worden), eventueel het Belleheide sportcenter voor extra-scholair activiteiten, ...	jaarlijks	Clubs-privé-uitbaters-sportdienst- gemeente

Hoofdstuk 5.: Jeugd-kwaliteit

Strategische doelstelling: Roosdaal streeft naar een kwaliteitsvolle jeugdwerking door een aangepast subsidiereglement, een ruimer vormingsaanbod en een kwalitatieve jeugdsportbegeleiding.

Operationele doelstelling 1: Het lokaal bestuur voorziet in het subsidiereglement een onderdeel "jeugdwerking" ter promotie van kwalitatieve jeugdwerking.		
Budget: directe subsidies jeugdsport + verhoging vanaf 2009 via impulssubsidie		
Maatregelen	Periode -Timing	Wie?
1. clubs die in bij het inrichten van een tornooi of manifestatie een volwaardig jeugdonderdeel voorzien kunnen hiervoor subsidies bekomen	jaarlijks	Gemeentebestuur – via begrotingspost 764/332-02 - subsidies aan instellingen ten dienste van gezinnen

Operationele doelstelling 2: Het lokaal bestuur voorziet vanaf 2009 in een reglement tot verlening van subsidies om kwaliteitsvolle opleiding van jeugdsportbegeleiders te ondersteunen		
Budget: impulssubsidie		
Maatregelen	Periode -Timing	Wie?
1. Uitwerken van een reglement ter zake	Vanaf 2008	Sportdienst
2. Toepassen reglement	Vanaf 2009	Sportdienst

Operationele doelstelling 3: Het lokaal bestuur organiseert en promoot bijscholingen en vormingsmogelijkheden die zich richten naar jeugdsportbegeleiders.		
Budget: werkingskosten sportraad + verhoging vanaf 2009 via impulssubsidie		
Maatregelen	Periode -Timing	Wie?
1. organiseren van minstens 1 bijscholing- of vormingsavond voor clubs met een jeugdwerking	jaarlijks	Sportdienst

Operationele doelstelling 4: Het lokaal bestuur voorziet een subsidie voor Roosdaalse kinderen (3-18 jaar) die deelnemen aan een sportkamp.		
Budget: 3.000,00 euro		
Maatregelen	Periode -Timing	Wie?
1. financiële tussenkomst in de kostprijs van deelnemen aan sportkampen door Roosdaalse kinderen georganiseerd door Roosdaalse sportclubs of een privé-uitbater	jaarlijks	Gemeentebestuur – via begrotingspost 764/332-02 - subsidies aan instellingen ten dienste van gezinnen

Jaarlijks zullen alle acties door de sportdienst – sportraad worden geëvalueerd.

5. Bijlagen

Bijlage 1: Externe Gegevensverzameling van het Roosdaalse Sportbeleidsplan

Luik A: Verenigingen

1. Kennen jullie de bevraging van 2002 inzake de Roosdaalse sportinfrastructuur? (resultaten als bijlage):

Ja: 24

Neen: 6

2. Vinden jullie de resultaten nog actueel?:

Ja: 24

Neen: 3

Zo neen, welke resultaten gelden vandaag niet meer en waarom?

Aantal leden, accommodatie

Welke elementen dienen er te worden toegevoegd?

Danszaal ontbreekt, jeugd ploegen, geen accommodatie bijgekomen,

3. Wil je graag samen met andere sporttakken sporten of verkies je sporten met je eigen sporttak?

Andere sporttakken: 12

Eigen sporttak: 12

4. Kent u het bestaande aanbod van de sportdienst? Zo niet, hoe wenst u hierover geïnformeerd te worden? Zo ja, via welke kanalen ken je het aanbod?

Website, info-Roosdaal, ambtenaar, e-mail, gerichte post, infostand op gemeentehuis en scholen (niet iedereen heeft internet), flyers, affiches, sportbrochure, sportraad, vergaderingen, ...

5. Stel dat u het voor het zeggen had, wat zou u dan veranderen zodat iedereen die u kent uit uw directe omgeving, aan sport zou kunnen doen?

Sport betaalbaar houden, gemeentelijke accommodatie voorzien, atletiekpiste (leemtes in accommodatie opvullen), fit-o-meter, buitensporten, dans voor kinderen (laag verbruikersniveau), brief versturen met vermelding van de bestaande sporttakken en de contactpersoon waar men terecht kan voor eventuele aansluiting, internet, affiches, omnispporten + terreinen, ...

6. Op welke weg wil je op de hoogte blijven van het aanbod?

E-mail, sportbrochure, info-Roosdaal, sportkalender, website Roosdaal, sportraad, ...

Wat betreft de toegankelijkheid voor personen met een handicap:

1. Zijn er volgens u voldoende sportmaterialen aanwezig voor personen met een handicap? Zo nee, welke suggereert u?

Ja: 3

Nee: 5

Aangepaste sportkoffer (allerhande klein materiaal)

2. Zijn, volgens u, alle gemeentelijke sport- en ontspanningsinfrastructuur gemakkelijk bereikbaar voor mensen met een handicap?

Ja: 3

?: 1

Nee: 8

Via het MPC Sint-Franciscus, privé-infrastructuur (Belleheide – steile trap)

3. Voor welke sportdisciplines heeft u of uw vereniging interesse?

Voetbal, atletiek, dans, gevechtssporten, volleybal, zaalvoetbal, vinken, wandelen, fietsen, tennis, wielrennen, motorcross, zwemmen, gymnastiek, kleuterturnen, jogging en petanque

Luik B: Individueel

1. Doet u aan sport?:

Ja: 6

Neen: 1

zo ja, welke sporten beoefent u?

karate, jogging, fietsen, tafeltennis, tennis, zaalvoetbal, fitness, squash, ruitersport, floorbaal, zwemmen.

zo neen, waarom niet (hinderpalen?)

Geen tijd

2. Zou u willen sporten?:

Ja: 5

Neen:

zo ja, welke sport: individueel, in groep of via een vereniging? beide frequentie die u wenst te sporten? Van 1 tot 3 keer per week

3. Kent u het bestaande aanbod van de sportdienst? Zo niet, hoe wenst u hierover geïnformeerd te worden? Zo ja, via welke kanalen ken je het aanbod?

Info-Roosdaal, sportbrochure

4. Stel dat u het voor het zeggen had, wat zou u dan veranderen zodat iedereen die u kent uit uw directe omgeving, aan sport zou kunnen doen?

Looppiste, goedkopere sporten (dans, aërobic, joggen) promoten, eigen sportinfrastructuur

5. Via welke weg wil je op de hoogte blijven van het aanbod? e-mail

Wat betreft de toegankelijkheid voor personen met een handicap:

1. Zijn er volgens u voldoende sportmaterialen aanwezig voor personen met een handicap? Zo nee, welke suggereert u?
2. Zijn, volgens u, alle gemeentelijke sport- en ontspanningsinfrastructuur gemakkelijk bereikbaar voor mensen met een handicap?
3. Voor welke sportdisciplines heeft u of uw vereniging interesse?

Bijlage 2: Bevragen senioren

I. Identificatiegegevens

Wat is uw leeftijd?	Jaar						
Wat is uw geslacht?	10	Man	12	Vrouw				
Als welk type sporter beschouwt u uzelf? (meerdere antwoorden mogelijk)	4	Actieve sporter (wekelijks)	9	Matig actieve sporter (soms)	8	Niet-actieve sporter	Anders, nl.:	
Sport u in een club?	6	Ja	Waarom?	Gezellig, sociale meerwaarde	5	Neen	Waarom niet (meer)?	Individueel sporten

Wat zou u kunnen aanzetten om (opnieuw) te gaan sporten?

Geen tijd, weet het niet, geen zin

Welke sport(en) beoefent u meestal? Stappen, skiën, dansen, zwemmen, wandelen, petanque, biljart

Wat is uw woonplaats? Roosdaal

II. Sportparticipatie

1) Welke sporttak(ken) beoefent u? Geen, fietsen, stappen, zwemmen, wandelen

Hoeveel uren per week besteedt u daaraan? 7 uren, 1 x ½ dag, 1 x 2à3 uren in groep, 8 uren, 6 uren

2) Hoe beoefent u deze sport(en)?

6 Individueel

8 Met het gezin

0 School

0 Werk

1 Recreatieclub Welke?

1 Groepsverband Welke? Okra, fietsclub KWB-Wambeek, dansen

3) Waar beoefent u meestal sport?

13 In uw gemeente Waar? Okra, KVLV

8 Buiten uw gemeente Waar?

Liedekerke, Wambeek (fietsen), omliggende wandel- en fietsroutes, café (biljart), soms

4) Waar doet u het liefst aan sport?

3 Indoor (sporthal)

16 Outdoor (sportterrein, bos)

5) Bent u tevreden over de wijze waarop u aan sport doet?

0 Aantal uren

18 Ja

0 Neen

Waarom niet?

O Infrastructuur

10 Ja

0 Neen

Waarom niet?.....

O De begeleiding

14 Ja

0 Neen

Waarom niet?.....

O De organisatie

16 Ja

0 Neen

Waarom niet?.....

6) Was u ooit lid van een sportclub?

2 Ja Waarom hebt u de club verlaten?

Transferts..ouderdom

3 Neen Waarom werd u nooit lid van een club?

Full-time.jog.,gezin.,waren.er.wel.clubs.in.onze.jeugd,....

III. Sportaanbod van de gemeente

- Initiatieven

7) Bent u voldoende geïnformeerd over de initiatieven die door uw gemeente op het vlak van de sport worden georganiseerd?

21 Ja

O Neen

8) Neemt u deel aan dergelijke initiatieven?

13 Ja Welke?

wandelen

4 Neen Waarom niet? Geen tijd..ouderdom..komt.niet.altijd.overéén.met.de.vrije.tijd

9) Indien ja bij vraag 10, bent u hierover tevreden?

10) Vindt u dat er voldoende initiatieven georganiseerd worden in uw gemeente?

19 Ja

1 Neen Welke soort initiatieven ontbreken er volgens u?

De.mogelijkheid.om.in.elke.gemeente.initiatieven.aan.te.bieden

- Sportclubs

11) Bent u voldoende geïnformeerd over de bestaande sportclubs in uw gemeente?

20 Ja

O Neen

IV. Gemeentelijke sportdienst

12) Hebt u al gehoord van de gemeentelijke sportdienst?

18 Ja Bent u voldoende geïnformeerd over de werking van deze sportdienst?

V. Gemeentelijke sportraad

13) Hebt u al gehoord van de sportraad in uw gemeente?

21 Ja Bent u voldoende geïnformeerd over de werking van deze sportraad?

VI. Sportinfrastructuur

14) Maakt u gebruik van aanwezige gemeentelijke sportinfrastructuur in uw gemeente?

9 Ja Welke sportinfrastructuur gebruikt u? Zwembad MPC Strijtem

4 Neen Waarom niet? Past niet altijd, uren zwembad passen niet, aanbod is beperkt

15) Vindt u dat u voldoende geïnformeerd bent over de aanwezigheid van gemeentelijke sportinfrastructuur in uw gemeente? 20 ja 1

Neen

16) Zijn er volgens u voldoende:

	Ja	Neen
- Sporthallen	12	5
- Zwembaden	10	7
- Sportterreinen	16	1
- Andere:	4	0

Liedekerke, Ninove, Dilbeek is niet ver

17) Indien neen op vraag 19, waar zijn er volgens u tekorten? Weinig.....of.....geen gebruik infrastructuur

18) Indien ja op vraag 19, wat vindt u van de sportinfrastructuur die u gebruikt m.b.t. de volgende aspecten:

	goed	slecht
Service door personeel	12	1
Beschikbare ruimte	12	2
Bereikbaarheid	15	0
Toegankelijkheid	16	0
(o.a. openingsuren; heeft iedereen evenveel kansen om er te sporten?)		
- Tarieven	15	0

VII. Algemeen

19) Vindt u dat u als senior van de gemeente voldoende mogelijkheid tot inspraak in de sport heeft?

18 Ja Op welke manier?

Wie is senior? 50+, 60+ of 70+

1 Neen Wat stelt u voor? Stelt weinig voor

20) Hebt u nog andere opmerkingen of suggesties over de sportmogelijkheden in uw gemeente?

Sport mag maar MOET niet!

Bijlage 3: Bevragen scholen

I. Algemeen

Basisonderwijs/BLO: 3

- Secundair onderwijs/Buso 1

Naam scholen: Sint-Amandus Borchtlombeek; Triangel Roosdaal, IMI basis en IMI secundair

.....
Gemeente: Roosdaal

Aantal leerlingen:

Aantal leerkrachten Lichamelijke Opvoeding: 12

II. Extra-scholair schoolsport

1. Biedt de school extrascolaire schoolsport aan? (dit omvat alle sportactiviteiten buiten de lessen LO) (bv.: voetbaltoernooi tijdens de middagpauze, deelname SVS-activiteit, ...)

3 ja 0 neen

Indien ja, ga verder naar vraag 2.

Indien neen, wat is de reden:

- geen interesse van de leerlingen
- gebrek aan financiële middelen
- gebrek aan motivatie bij leerkracht(en)
- gebrek aan vervoersmiddelen om ter plaatse te geraken
- gebrek aan accommodatie
- gebrek aan materiaal
- gebrek aan betaalde begeleiders/lesgevers
- niet voldoende op de hoogte van de aanwezige middelen/mogelijkheden
- andere:

Ga verder naar vraag 5.

2. Worden er tijdens de speeltijden sportieve activiteiten aangeboden?

1 ja 3 neen

Indien ja, over welke activiteiten gaat het dan? Voetbal onder begeleiding, spelton voor de klassen; ...

In welke periode vinden ze plaats? Heel het jaar

Wat is de frequentie? Alle speeltijden

Door wie worden ze gegeven?

Iedere klas heeft de verantwoordelijkheid over zijn eigen spelton

Indien neen, waarom niet? Wat is het probleem?

Te weinig plaats, teveel kinderen, geen speeltijden meer vrij (teveel verplaatsing tussen de verschillende vestigingsplaatsen)

3. Worden er tijdens de middagpauze sportieve activiteiten aangeboden?

2 ja 2 neen

Indien ja, over welke activiteiten gaat het dan? Voetbal, unihoc, dans, rope skipping, korfbal, toestelturnen

In welke periode vinden ze plaats? Wanneer de speelweide droog is, ...

Wat is de frequentie? Iedere dag, 1 middag per week

Door wie worden ze gegeven? Door de kinderen zelf, leerkrachten LO, collega's

Indien neen, waarom niet? Wat is het probleem? Gebrek aan ruimte

4. Voorziet de school een naschools sportaanbod?

4 ja 0 neen

Indien ja, welke activiteiten?

Wanneer?

3 woensdagnamiddag 0 tijdens de naschoolse opvang (na 16u)

Door wie?

1 externe lesgevers

3 leerkracht LO

0 geen begeleiding

andere:

Vergoeding lesgevers?

1 ja 2 neen

Indien ja, op welke manier?

onkostenvergoeding

uren uit het lessenpakket

andere: leerlingen betalen bijdrage voor activiteiten en eventueel busvervoer

Waar? buiten de school, nl.: Belleheide sportcenter, sporthal Liedekerke

Indien neen, waarom niet? Wat is het probleem?

.....

5. Wat zijn uw wensen inzake extra-scholair schoolsport?

Aanbod: er is voldoende aanbod; sportaanbod na school (16-17 uur) bv. kleuterturnen + omnisport; eventueel opgestelde sportdagen door de gemeente waar alle scholen kunnen aan deelnemen tegen een bepaalde prijs; meer activiteiten aanbieden in het Belleheide sportcenter

Ondersteuning: financiële ondersteuning voor begeleiders van activiteiten (SVS); financiële ondersteuning aan sportclubs die geholpen worden door de gemeente en die hun materiaal ter beschikking stellen aan de scholen (eventueel tegen lage huurprijs); vergoeding begeleidende leerkracht: collega's van andere scholen krijgen dit en dit werkt frustrerend. Dit mogen ook uren zijn uit het lestijdenpakket (of bewaking).

Accommodatie: uitleendienst van materiaal door de gemeente; Belleheide sportcenter; sportschuur Liedekerke

Andere: graag aanbod naschoolse sporten vanuit de clubs van de gemeente met ondersteuning van de sportdienst

Welke van bovenstaande wensen genieten uw voorkeur?

1. Ondersteuning, vergoeding naschoolse sport
2. aanbod – meer aanbod naschoolse sporten vanuit de clubs
3. financiële en materiële ondersteuning; meer activiteiten aanbieden in het Belleheide sportcenter

III. Link school – sportclub / sportorganisatie

1. Is er momenteel een samenwerking tussen de school en 1 of meerdere sportclub(s)?

0 ja 4 neen

Indien ja, welke sportclub(s)?

Wanneer?

- tijdens de lessen LO
- buiten de lessen LO, nl.:

2. Hoe zou u de link tussen school en sportclub / sportorganisatie zien?

- 1 via documentatie, folders, ...
- 4 dmv een initiatie van lesgever(s) van een sportclub
4 op een sportdag
- 2 naschools (tijdens omnisport)
- 0 andere :
- andere: les LO

3. Ziet u dit als een taak van de school?

3 ja 1 neen

4. Bent u of uw school bereid hierin tijd te investeren?

4 ja 0 neen

IV. Samenwerkingsverbanden

1. Werkt u samen met / doet u beroep op onderstaande instanties / organen in het kader van sport op school?

Intern:

0 leerlingen(raad)

2 ouder(s)comité

andere: ouders voor extra vervoer bij bv. SVS-activiteiten

Extern: 4 SVS

Voor volgende activiteiten : intra- en extramuroactiviteiten, woensdagnamiddagactiviteiten, naschoolse sport/sportdagen, 3

Vlaamse Gemeenschapscommissie Sportdienst

Voor volgende activiteiten : alleen in Brussel

andere sportaanbieders (vb. fitness, klimzaal, ...)

Welke? Schaatsbaan Liedekerke, Belleheide sportschuur, i.s.m. SVS (action pas)

Voor volgende activiteiten : Vlaamse veldloop, sportlint

gemeente

Welke instantie?

Voor volgende activiteiten :

andere

Welke?

Voor volgende activiteiten :

2. Wenst u meer of intensere samenwerkingsverbanden met 1 of meerdere van bovenstaande instanties?

2 ja 1 neen

Indien ja, welke instanties? Gemeente: hoe? Sportdag waarbij alle kinderen van de gemeente samen een sportdag houden in het Belleheide sportcenter

V. Gezondheidsbeleid

1. Welke initiatieven worden er op school genomen met betrekking tot fitheid en gezondheid van de leerlingen? (fitte school, tutti frutti, waterfonteintjes, ...)

Fitte school (geen cola op school) i.s.m. het Logo; Tutti Frutti (dinsdag);

waterfontein; gezond ontbijt; fruitdag/melkdag; start to eat/start to run (6^{de});

Action pas

2. Door wie? Collega's LO; SVS; Logo

3. Vergoeding bevoegde persoon / personen?

1 ja 3 neen

Indien ja, op welke manier?

onkostenvergoeding

uren uit het lessenpakket

andere: action pas: betaling fitnesscenter

VI. Vind je dat de sportaccommodatie van de school buiten de schooluren moet opengesteld worden voor iedereen?

1 Ja 1 Neen

Zo ja, waarom?

Wordt sowieso al gedaan: nadeel vandalisme; hebben geen accommodatie:
misschien kan de gemeente hierbij helpen

Zo neen, waarom niet? Beschikken over te weinig accommodatie

De enquête werd ingevuld door de schoolsportgangmakers (4).

Bijlage 4 – Tabel verdeling subsidies sportverenigingen

a. competitiesport		
Naam club	Totaal aantal punten	Subsidiebedrag
Pamel 88	43 punten	270,00 euro
KWB-Ledeberg	28 punten	241,00 euro
Denderzonen Pamel vzw	40 punten	285,00 euro
MC De Koekoeksvrienden	48 punten	295,00 euro
Oilillie Volleybalploeg Roosdaal	28 punten	195,00 euro
MC De Willemsvrienden	206 punten	1.080,00 euro
ZVC In-Team	76 punten	511,00 euro
VK Zavel	25 punten	180,00 euro
FC Flora vzw	25 punten	180,00 euro
VC Strijtem meisjes	28 punten	195,00 euro
VC De Kroon	33 punten	220,00 euro
GSF Floorballteam Strijtem	110 punten	603,00 euro
Judoclub Roosdaal	202 punten	1.122,00 euro
ZVK Ricky's Pamel	31 punten	210,00 euro
VK Roosdaal	46 punten	285,00 euro
Jeugd Denderzonen Pamel	130 punten	795,00 euro
MC De Kleiboy's vzw	54 punten	432,00 euro
St. Gaugericus Ruiters Roosdaal	108 punten	593,00 euro
DAIS vzw	147 punten	787,00 euro
b. recreatiesport		
Naam club	Totaal aantal punten	Subsidiebedrag
VK Pavo	5 punten	79,00 euro
WTC De Wolfkens	25 punten	169,00 euro
Hond en Vriend	56 punten	318,00 euro
Gezinsbond Pamel	5 punten	94,00 euro
KWB-Kattem	49 punten	278,00 euro
De Rokade	75 punten	396,00 euro
Gezinsbond Strijtem	25 punten	200,00 euro
Jeugdhengelclub Roosdaal	5 punten	79,00 euro
JoPaDa	23 punten	160,00 euro
Gezinsbond Lombeek	35 punten	307,00 euro
Vakantiegenoegens Roosdaal	98 punten	530,00 euro
MPC Sint-Franciscus	10 punten	101,00 euro
Ippon Ken Shotokan Roosdaal	30 punten	223,00 euro
c. organisatiecomité		
Naam club	Totaal aantal punten	Subsidiebedrag
Wielerclub Strijtem Sportief	10: 2= 5 punten	163,00 euro
Borchtlombeekse Wielervrienden	32 punten	921,00 euro

Bijlage 5: Gemeentelijk subsidiereglement voor Sportkampen

Artikel 1. - Binnen de perken van het begrotingskrediet daartoe goedgekeurd op de gemeentebegroting door de gemeenteraad, kunnen er toelagen, logistieke en/of administratieve ondersteuning worden toegekend door het college van burgemeester en schepenen na advies van Roosdaalse Sportraad vzw.

Artikel 2.

Komen in aanmerking voor subsidiëring:

- a. sportkampen die openstaan voor alle Roosdaalse kinderen van 3 tot en met 18 jaar, minimum drie dagen duren en ingericht zijn door de vzw Roosdaalse sportraad in samenwerking met de gemeente Roosdaal;
- b. sportkampen die openstaan voor alle Roosdaalse kinderen van 3 tot en met 18 jaar, minimum drie dagen duren en ingericht zijn door Roosdaalse sportverenigingen in samenwerking met de gemeente Roosdaal.

Artikel 3.

Dit zijn supplementaire subsidies uitsluitend voor sportkampen bovenop het bestaande gemeentelijk subsidiereglement voor de sportvereniging. Sportkampen waarvoor men subsidies verkrijgt via het reglement voor sportkampen kunnen niet meer ingebracht worden om subsidies te verkrijgen via het gemeentelijk subsidiereglement.

Artikel 4.

Het totale subsidiebedrag wordt als volgt onder de 2 categorieën verdeeld:

- categorie a (volgens artikel 2a): aantal Roosdaalse deelnemers x het door de gemeenteraad vastgestelde bedrag per deelnemer.
- categorie b (volgens artikel 2b): het begrotingskrediet min het aan categorie a toegekende bedrag.

Sportkampen ingericht en/of deelname eraan door Roosdaalse Sportraad vzw i.s.m. de gemeente Roosdaal

Artikel 5a:

- De betoelaging per deelnemer zal ieder jaar door de gemeenteraad vastgesteld worden.
- Enkel Roosdaalse deelnemers van 3 jaar tot en met 18 jaar komen in aanmerking voor deze betoelaging.
- De aanvraag voor uitbetaling van de betoelaging wordt aangevraagd via het daartoe bestemde formulier.
- Bij het aanvraagformulier wordt een kopie van een betalingsbewijs van de inschrijving voor het sportkamp gevoegd.

Sportkampen ingericht en/of deelname eraan door een Roosdaalse sportvereniging

Artikel 5b:

- Het in artikel 3 vernoemde subsidiebedrag weerhouden voor categorie b voor de inrichting van sportkampen met minstens 3 opéénvolgende dagen zal volgens onderstaande formule verdeeld worden:

$$\frac{\text{aantal deelnemers x aantal dagen}}{\text{aantal punten}} \times \frac{\text{bijdrage club}}{\text{totale kostprijs}} =$$

- Voor de bepaling van het aantal deelnemers worden alleen de Roosdaalse deelnemers van 3 jaar tot en met 18 jaar in aanmerking genomen.
- De betoelaging per deelnemer mag niet hoger zijn dan het door de gemeenteraad vastgestelde bedrag voor subsidies voor artikel 5a.

Artikel 6.

Aan de verenigingen die een sportkamp organiseert en erkend in categorie 5b wordt vóór 31 augustus van het werkingsjaar een in te vullen werkingsverslag voor sportkampen toegezonden.

Dit werkingsverslag wordt volledig en correct ingevuld en wordt ten laatste op de laatste werkdag van september tegen ontvangstbewijs tijdens de openingstijden van het gemeentehuis op de dienst welzijnstaken van het gemeentehuis ingediend. De datumstempel op het ontvangstbewijs geldt als bewijs.

Een werkingsjaar = de periode van 1 september van een bepaald jaar tot 31 augustus van het daarop volgende jaar.

Artikel 7. - Bij de aanvraag voor een subsidie voor sportkampen moet een kopie van de nodige bewijsstukken voor elk element van de berekening van de punten voor de inrichting van sportkampen worden toegevoegd.

Artikel 8. - Door het indienen van een werkingsverslag aanvaarden de verenigingen de controle van het college van burgemeester en schepenen op advies van Roosdaalse Sportraad vzw van de op het aanvraagformulier vermelde gegevens.

Artikel 9. - Indien blijkt dat de vereniging onjuiste gegevens heeft verstrekt, wordt de subsidie geheel of gedeeltelijk geweigerd. Bovendien kan deze vereniging voor maximum vijf opéénvolgende jaren worden uitgesloten van subsidiëring.

Artikel 10. – Het college van burgemeester en schepenen kent de subsidies toe aan de vereniging, na advies van Roosdaalse Sportraad vzw. De beslissingen van het college van burgemeester en schepenen moeten gemotiveerd zijn.

Artikel 11. - Dit subsidiereglement zal ieder jaar worden geëvalueerd door de raad van bestuur van Roosdaalse Sportraad vzw en aanpassingen aan het reglement worden aan de gemeenteraad ter goedkeuring voorgelegd.

Artikel 12. – Betwistingen, voorstellen tot verbetering, aanpassingen, ... betreffende de toepassing van dit gemeentelijk subsidiereglement worden aanhangig gemaakt bij het bestuur van Roosdaalse Sportraad vzw die ter zake advies geeft aan de gemeenteraad na overleg met het college van burgemeester en schepenen.

Artikel 13. - Dit reglement zal worden toegepast vanaf het werkingsjaar 2007-2008.

Bijlage 6. Lijst vertegenwoordigers algemene vergadering sportraad

Sportclubs – effectieve leden					
Club	Sporttak	Vertegenw. sportraad	Sportinfrastr.	Leden	Doelgroep
ZVC In-Team Competitiesport	zaalvoetbal	Geert Vanden Eede Lombeekstraat 17 1760 Roosdaal	Belleheide sportcenter		Jeugd en 30+
Blue Stars Competitiesport	zaalvoetbal	Staf Van Den Bosch Wolvenstraat 66 1760 Roosdaal	Belleheide sportcenter	12 spelers	Jeugd en 30+
Ricky's Pamel Competitiesport	zaalvoetbal	Johan Fieremans Tenzuivene 51/2 1760 Roosdaal	Belleheide sportcenter	18 leden	Jeugd en 30+
De Pasjotters Competitiesport	zaalvoetbal	Els De Baerdemaeker Ramerstraat 29 1760 Roosdaal	Belleheide sportcenter		Jeugd
ZVC Splinter Competitiesport	zaalvoetbal	Koen Heymans Kaaitvaartstr. 55 1760 Roosdaal	Belleheide sportcenter		Jeugd
Blauw-wit Lombeek Competitiesport	voetbal	Marina Van Vaerenbergh Bosstraat 10 1761 Roosdaal	Terrein BW te OLVr. Lombeek	34 leden	Vrouwen
Jeugd DZ Pamel Competitiesport	voetbal	Patrick Van Hamme Piezelstraat 106 1760 Roosdaal	Terrein Belle Alliance Pamel	119 leden	Jeugd (tot 18 Jaar)
Pamel 88 Competitiesport	voetbal	Petrus Bert Hulsbroekweg 1& 1760 Roosdaal	Terrein Monnikveld	66 leden	Jeugd en 30+
FC Flora Competitiesport	voetbal	Dirk Vanderschueren Berchemstraat 14 1760 Roosdaal	Terrein Monnikveld	73	Jeugd en 30+
VK Zavel Competitiesport	voetbal	Patrick Raveydt Tuinwijk 11 1760 Roosdaal	Terrein Pinijzekets	22 spelers	Jeugd en 30+
DZ Pamel vzw Competitiesport	voetbal	Freddy Wauters Brusselstraat 70 1760 Roosdaal	Terrein Belle Alliance Pamel	15 spelers	18+
DZ Pamel Girls Competitiesport	voetbal	Wendy De Vos Kwinkelaar 7 1760 Roosdaal	Terrein Belle Alliance Pamel		Vrouwen
VT Roosdaal Recreatiesport	voetbal	Pieter Vanderschueren Hunselstraat 25A 1760 Roosdaal			veteranen
Wielerscomité HDS Organisatiecomité	wielrennen	Valentine Van Gucht Nieuwe Kaai 24 1760 Roosdaal			Nieuwelingen, beloften, ...
Pamelse Wielersclub Organisatiecomité	wielrennen	René Muylaert Pamelstraat 25 1760 Roosdaal		6 leden	Nieuwelingen, beloften, ...

WC Strijtem Sportief Organisatiecomité	wielrennen	Stefaan Van Bellinghen Reusestraat 19 1761 Roosdaal		30 leden	Nieuwelingen, beloften, ...
Borchtlombeekse Wielervrienden Organisatiecomité	wielrennen + mountainbiken	Theo Geeroms Knoddelstraat 11 1761 Roosdaal			Nieuwelingen, beloften, ...
WTC De Wolfkens Recreatiesport	wielrennen + mountainbiken	Guido Vackenier Kerkhofstraat 6 1760 Roosdaal		154	Alle leeftijdsgroepen + gemengd
Ippon Ken Roosdaal Shotokan Karate Competitiesport	karate	Patrick De Doncker Molenstraat 17 1760 Roosdaal	Turnzaal gemeente	29 leden	Alle leeftijdsgroepen
Judoclub Roosdaal-Lennik Competitiesport	judo	Willy Appelmans Frans Van Cauwelaertstraat 76 1760 Roosdaal	Belleheide sportcenter en sporthal Jo Baetens Lennik	129 leden	Alle leeftijdsgroepen + gemengd
MC De Willemsvrienden Competitiesport	motorcross	Robert Van Den Houwe Gasthuisstraat 40 1760 Roosdaal		16 piloten	Alle leeftijdsgroepen
MC De Koekoeksvrienden Competitiesport	motorcross	Marc Berckmans Dr. Roosensstraat 32 1760 Roosdaal		3 leden	Alle leeftijdsgroepen
MC De Kleiboy's Competitiesport	motorcross	Guido Van Vaerenbergh Pamelse Klei 17 1760 Roosdaal		4 leden	Alle leeftijdsgroepen
VC Strijtem meisjes Competitiesport	volleybal	Ilse Bauwens Assesteenwg. 27 1761 Roosdaal	Turnzaal MPC Sint-Franciscus		Vrouwen
Oillie Competitiesport	volleybal	Ann Quinteyn Hoogstraat 64 1760 Roosdaal	Turnzaal MPC Sint-Franciscus	8 leden	Vrouwen
VK Roosdaal Competitiesport	volleybal	Anja De Bot Rotstraat 12 1761 Roosdaal	Turnzaal MPC Sint-Franciscus		Vrouwen
VK Pavo Recreatiesport	volleybal	Hans Van Nuffel Molenstraat 4 1760 Roosdaal	Turnzaal gemeente	12	Gemengd
VC De Kroon Competitiesport	volleybal	Koen Muyltermans Molenstraat 46 A 1760 Roosdaal	Turnzaal MPC Sint-Franciscus	16 leden	Mannen
BC Primus Boys Competitiesport	biljarten	Clement Wijns Hoogstraat 11 1760 Roosdaal	clublokaal		Gemengd
De Kattenvink	vinken	Martine Rooseleer Profetenstraat 76 1760 Roosdaal	clublokaal		Alle leeftijdsgroepen + gemengd
De Hopvink	vinken	Henri Minner Maurice Roelantsstr. 19 1760 Roosdaal	clublokaal	80 leden	Alle leeftijdsgroepen + gemengd
St.Gaugericus Ruiters Roosdaal Recreatiesport	ruitersport	Sara De Bolle Berchemstraat 27 1760 Roosdaal		14 leden	Alle leeftijdsgroepen + gemengd
Jeugdhengelclub Roosdaal Competitiesport	hengelen	Jan De Corte Herststraat 34 1761 Roosdaal	Vijvers, zee, ...	11 leden	Alle leeftijdsgroepen + gemengd

De Rokade Recreatiesport	schaken	Peter Nottebaert Populierstraat 48 1761 Roosdaal	zaal gemeente	23 leden	Alle leeftijdsgroepen + gemengd
Hond en Vriend Competitiesport	hondensport	Carina Van de Keere Lombeekstraat 74 1760 Roosdaal	Voetbalplein Lombeekstraat	54 leden	Alle leeftijdsgroepen + gemengd
Dansclub JoPaDa Recreatiesport	dansen	Nicole Quinteyn Kwinkeler 3A 1760 Roosdaal	Sporthal Liedekerke	294 leden	Alle leeftijdsgroepen + gemengd
Dais vzw Competitiesport	Minder-validensport	Martine D'Hoe Lombeekstraat 92 1760 Roosdaal	Sporthal, zwembad, ...	130 leden	Mindervaliden
Roosdaal Joggers Recreatiesport	Joggen	Rita Vanschelvergem Lombeekstraat 31 1760 Roosdaal	Liedekerke bos	16 leden	Alle leeftijdsgroepen + gemengd
GSF Floorballteam Strijtem Competitiesport	Floorball	Karin Van De Maele Generaal de Fariastraat 4 1760 Roosdaal	Sporthal Belleheide sportcenter	77 leden	Alle leeftijdsgroepen + gemengd
BC Roosdaal	Bowling	Geert Spriet Koning Albertstraat 22 1760 Roosdaal	Bowling Belleheide sportcenter		Alle leeftijdsgroepen + gemengd
Roosdaalse seniorenraad	Wandelen, fietsen, joggen, dansen, petanque, ...	Jerome Mostinckx Rotstraat 27 1761 Roosdaal	Liedekerke bos, ...		Senioren + gemengd

Bonden

Bond	Sporttak	Vertegenw. sporttak	Sportinfrastr.	Leden	Doelgroep
KWB-Pamel Recreatiesport	Wandelen, fietsen, petanque, ...	Guy Van Den Houte Wolvenstraat 59 1760 Roosdaal	Petanquebanen, ...	60 leden	Mannen vanaf jong volwassenen
Gezinsbond Strijtem Recreatiesport	Zwemmen, watergewinning, kleuterturnen, ...	Luc De Baerdemaeker Ramerstraat 29 1760 Roosdaam	Turnzaal en zwembad MPC Sint-Franciscus, ...	124 leden	Alle leeftijdsgroepen + gemengd
Gezinsbond Lombeek Recreatiesport	Wandelen, fietsen, ...	Francois Muylaert Frans Van Cauwelaertstraat 33 1760 Roosdaal		76 leden	Alle leeftijdsgroepen + gemengd
KWB-Kattem Recreatiesport	Wandelen, fietsen, petanque, ...	Achiel Du Laing Pastoor J. De Bondterf 18 1760 Roosdaal	Petanquebanen, ...	51 leden	Mannen vanaf jong volwassenen
Gezinsbond Pamel Recreatiesport	Zwemmen, wandelen, watergewinning, ...	Patrick Haelterman Lange Kamstraat 14 1760 Roosdaal	Zwembad MPC Strijtem, 't Vlot, ...	466 leden	Alle leeftijdsgroepen + gemengd
Vakantiegenoegens	Wandelen,	Maaïke Van		91	Vanaf jong

Roosdaal Recreatiesport	fietsen, ...	Nuffel Gasthuisstraat 153 1760 Roosdaal		leden	volwassenen
KVLV-Pamel Recreatiesport	Wandelen, yoga, turnen, fietsen, ...	Lieve Hemerijckx Omer De Vidtslaan 11 1760 Roosdaal	Gemeentelijke turnzaal, ...	265 leden	Vrouwen + alle leeftijdsgroepen
KWB-Ledeberg Recreatiesport	Wandelen, fietsen, ...	René Van der Perre Tenzuivene 7 1760 Roosdaal			Mannen vanaf jong volwassenen

Scholen

School	Sporttak	Vertegenw.	Infrastruct.	Leden	Doelgroep
MPC Sint- Franciscus	Zwemmen, paardrijden, bowling, ...	Hilde De Kegel Lostraat 175 1760 Roosdaal	Belleheide sportcenter, turnzaal en zwembad MPC Sint-Franciscus	265 leden	Minder-validen (jong en oud + gemengd)

Gecoöpteerde leden – waarnemers Gegevens gecoöpteerd lid

Nadine Braeckmans	Pamelstraat 25	1760 Roosdaal
Freddy Sonnevile	Molenveldstraat 16	1760 Roosdaal
Sportarts Jean-Pierre Meert	Lombeekstraat 18	1760 Roosdaal

Politieke partijen - waarnemers

Naam politieke partij	Gegevens vertegenwoordiger
Ons Roosdaal	Kristof Cooreman Karel Vande Woestijnestraat 14 1760 Roosdaal
CD&V-Roosdaal	Frans De Vos Kapellestraat 18 1760 Roosdaal
VLD-Roosdaal	Henri Borloo Lostraat 29 1760 Roosdaal

Bijlage 7: Gemeentelijk subsidiereglement voor de Sportverenigingen die een structureel en sportief sportaanbod hebben (Verenigingen die enkel één of meerdere evenementen per jaar organiseren komen niet in aanmerken voor dit reglement).

Hoofdstuk 1 - Algemeen

Art. 1

Binnen de perken van het begrotingskrediet daartoe goedgekeurd op de gemeentebegroting door de gemeenteraad, kunnen er toelagen aan de sportverenigingen worden toegekend na advies van de vzw Roosdaalse sportraad door het college van burgemeester en schepenen. (goedgekeurd door de gemeenteraad in vergadering van 25 mei 2000).

Art. 2

Deze toelagen hebben tot doel de sportbeoefening in de gemeente te bevorderen en de activiteiten en inspanningen, met de klemtoon op de jeugdopleiding binnen de competitiesport, die de verenigingen hiertoe leveren, te waarderen. Enkel niet-professionele sportbeoefenaars komen in aanmerking.

Niet-professionele sportbeoefenaars: een niet-professionele sportbeoefenaar is de sportbeoefenaar die zich voorbereidt of deelneemt aan een sportmanifestatie maar die niet verbonden is door een arbeidsovereenkomst gesloten in het kader van de wet van 24 februari 1978 betreffende de arbeidsovereenkomst voor betaalde sportbeoefenaars.

Het gaat hier dus om:

- a. sportbeoefenaars "liefhebbers" die geen enkele vergoeding ontvangen voor het beoefenen van hun sport;
- b. sportbeoefenaars "liefhebbers" die een vergoeding ontvangen van hun vereniging die dient om kosten te dekken;
- c. sportbeoefenaars die als werknemers verbonden zijn met een vereniging door middel van een arbeidsovereenkomst en die jaarlijks minder verdienen dan het bedrag in bovenvermelde wet (12 893,34 euro (1997));
- d. sportbeoefenaars die als zelfstandige hun sport beoefenen, ongeacht hun inkomsten.

Art. 3

Sportverenigingen, die via andere subsidiereglementen betoelagingen van de gemeente ontvangen, komen niet in aanmerking voor subsidiëring via de sportraad volgens het subsidiereglement van de sportraad.

Art. 4

De subsidies zijn financiële tegemoetkomingen vanwege de gemeente en kunnen volgende vormen aannemen:

- basissubsidie,
- werkingssubsidie,
- subsidie voor bijzondere manifestatie, te verlenen door de gemeenteraad.

Basissubsidie wordt op forfaitaire grondslag aan de sportvereniging toegekend.

Werkingsubsidie wordt aan de sportvereniging toegekend op grond van de door hen ontwikkelde activiteiten.

Subsidie voor bijzondere manifestaties kan door de gemeenteraad na advies van de sportraad worden toegekend aan de sportvereniging die een éénmalige en uitzonderlijke manifestatie organiseert.

Art. 5

De sportverenigingen dienen aan de volgende voorwaarden te voldoen:

- a. zij dienen het werkingsverslag, waarvan sprake in artikel 6, volledig en juist in te vullen. Indien blijkt dat een werkingsformulier moedwillig onjuist is ingevuld, kan het college van burgemeester en schepenen, op voorstel van de gemeentelijke sportraad, de subsidie aan de betrokken club weigeren;
- b. de clubs en eventueel nieuwe ploegen of individuen hierbinnen dienen 1 jaar activiteit binnen hun sporttak te kunnen bewijzen om recht te hebben op subsidie.

Art. 6

Aan de verenigingen aangesloten bij de Roosdaalse sportraad vzw zal een werkingsformulier worden toegestuurd voor 31 augustus van het werkingsjaar. De niet-aangesloten verenigingen kunnen steeds een werkingsverslag opvragen bij de sportdienst van het gemeentehuis.

Dit werkingsformulier wordt volledig en correct ingevuld en moet ten laatste op de laatste werkdag van september tegen ontvangstbewijs tijdens de openingsuren van het gemeentehuis op de sportdienst van het gemeentehuis ingediend worden. Datumstempel op het ontvangstbewijs geldt als bewijs (goedgekeurd door de gemeenteraad in vergadering van 17 december 1999).

Bij geen of laattijdig indienen van het werkingsformulier, zal de subsidie forfaitair door de Raad van Bestuur van de gemeentelijke sportraad worden berekend, met een vermindering van 100% op het totaal en dusdanig aan het college van burgemeester en schepenen worden geadviseerd.

Een werkingsjaar = de periode van 1 september van een bepaald jaar tot 31 augustus van het daarop volgende jaar.

Hoofdstuk 2 - Betoelaging

A - Basistoelage

Art. 7

De sportverenigingen, zoals bedoeld in dit reglement, kunnen een basistoelage bekomen, die als volgt wordt berekend: 15% van de globale som van de gemeentelijke betoelaging voorzien voor sportverenigingen gedeeld door het aantal voor betoelaging in aanmerking komende verenigingen.

Hiertoe dienen de clubs een regelmatige en constante werking te kunnen bewijzen. Indien niet aan deze voorwaarde voor basistoelage wordt voldaan, zal de totale subsidie met 100% verminderd worden.

Bij sportverenigingen die lid zijn van de sportraad en minstens aanwezig zijn op 1 algemene vergadering wordt de basistoelage verdubbeld.

B - Werkingstoelage

Art. 8

Boven op de basistoelage kan een supplementaire toelage bekomen worden.

Art. 9

Deze toelage wordt als volgt berekend:

Ploegen met rangschikking - inwoners van Roosdaal (individu):

- ofwel een Roosdaalse verenigingen volgens de afdeling in welke ze actief zijn, waarbij hun aangesloten leden (ongeacht hun woonplaats) recht hebben op bijkomende punten wanneer ze uitkomen in een hogere afdeling dan hun ploeg;
- ofwel individueel aangesloten sportbeoefenaars (inwoner van Roosdaal) eveneens volgens de afdeling waarin ze uitkomen.

1. Verenigingen aangesloten bij de Belgische sportbonden of landelijke federaties met activiteiten in:

Individueel met de hoogste deelname in:

a) internationale afdeling: internationale organisatie van of deelname aan organisaties openstaan voor buitenlandse deelneming bv. deelname aan internationaal volleybaltornooi, deelname aan wereldkampioenschap atletiek, organisatie van internationale wielervedstrijd voor beroepsrenners, ...

<u>fysieke</u>	<u>niet-fysieke</u>
50 punten per ploeg	10 punten per ploeg
10 punten per individu	2 punten per individu

b) nationale afdeling: nationale organisatie van of deelname aan organisaties alleen openstaand voor deelnemers uit België bv. deelname aan Belgisch kampioenschap artistieke gymnastiek, een zaalvoetbaltornooi van derde nationale, ...

40 punten per ploeg	8 punten per ploeg
8 punten per individu	1,6 punten per individu

c) landelijke afdeling: landelijke organisatie van of deelname aan organisaties alleen openstaand voor deelnemers van het Vlaamse landsgedeelte bv. deelname aan de VAL kampioenschappen atletiek, een volleybalwedstrijd in de landelijke afdelingen van de VVB, organisatie van het Kampioenschap van Vlaanderen Karate, ...

30 punten per ploeg	6 punten per ploeg
6 punten per individu	1,2 punten per individu

d) provinciale afdeling: provinciale organisatie van of deelname aan organisaties alleen openstaand voor deelnemers van de provincie Brabant bv. een zaalvoetbalwedstrijd van afdeling tweede provinciale, organisatie van het provinciaal kampioenschap darts, organisatie van de provinciale bekerfinale tafeltennis, ...

25 punten per ploeg

5 punten per ploeg

5 punten per individu

1 punt per individu

e) liefhebbers- of ander verbond: bv. KAVVV, KVV (Koninklijke Vlaamss Voetbalverbond), ...

20 punten per ploeg

4 punten per ploeg

4 punten per individu

0,8 punten per individu

f) voor jeugd ploegen:

10 punten per ploeg

2 punten per ploeg

2 punten per individu

0,4 punten per individu

g) voor reserve- of andere ploegen in competitie: bv. gemeentelijke competitie

5 punten per ploeg

1 punt per ploeg

1 punt per individu

0,2 punten per individu

2. Kaderopleiding en gediplomeerde trainers binnen hun sporttak

a. Kaderopleiding binnen hun sporttak

Door kaderopleiding wordt verstaan: de leden van de club, die het voorbije jaar opleidingscursussen hebben gevolgd, waardoor zij in het bezit gekomen zijn van een erkend diploma of een erkende scholingsgraad.

Deze cursussen moeten betrekking hebben op:

Sporttechnisch kader: cursussen ingericht door de federatie of door BLOSO, die leiden tot het diploma van hulptrainer, trainer, enz.

Bestuurskader: vervolmakingcursussen voor een bestuursfunctie in de vereniging, ingericht door de federatie of een bevoegde instantie.

per deelnemer: 5 punten.

b. Gediplomeerde trainers binnen hun sporttak:

Per gediplomeerde trainer binnen hun sporttak die gedurende het ganse seizoen een ploeg van de sportvereniging getraind heeft worden per trainer 5 punten toegekend.

3. Tornadoen, allerlei manifestaties binnen hun sporttak

(a) voor het inrichten van een tornooi dat toegankelijk is voor iedereen:

fysieke

per dag: 10 punten

indien een volwaardig onderdeel voor jeugd (- 18 jaar) is ingebouwd:

10 punten

niet-fysieke

per dag: 2,5 punten

per dag: 2,5 punten

(b) het inrichten van een manifestatie zonder commerciële doeleinden, dat toegankelijk is voor iedereen, ter bevordering van de sport:

per dag/per sessie: 10 punten

per dag/per sessie: 2,5 punten

Art. 10

Elke sportvereniging bekommt voor de huur van accommodatie:

* per jaar minder dan 124,00 euro	:	2 punten
* per jaar van	124,01 tot 248,00 euro:	4 punten
* per jaar van	248,01 tot 620,00 euro:	6 punten
* per jaar van	620,01 tot 1240,00 euro:	8 punten
* per jaar van	1240,01 tot 2479,00 euro:	10 punten
* per jaar meer dan	2479,00 euro:	12 punten

Art. 11

Om het totale bedrag aan werkingssubsidies per sportvereniging vast te stellen wordt volgende werkwijze gehanteerd:

- eerst wordt de som gemaakt van alle punten die behaald werden door alle sportverenigingen die in aanmerking komen voor het verkrijgen van een werkingssubsidie,
- vervolgens wordt het totale bedrag aan werkingssubsidies gedeeld door het totale aantal punten waardoor de waarde van 1 punt bekomen wordt,
- tenslotte wordt het aantal behaalde punten per sportvereniging vermenigvuldigd met de waarde van 1 punt.

Art. 12

De uitbetaling van de financiële toelage gebeurt overeenkomstig de reglementering, betreffende de gemeentelijke comptabiliteit door overschrijving op post- of bankrekening van de club.

Hoofdstuk - 3 Bijzondere Betoelaging

Art. 13

Naast de gewone of jaarlijkse werkingstoelagen voor de sportverenigingen, kan de gemeenteraad bijkomende subsidies toekennen voor sportactiviteiten of sportmanifestaties van uitzonderlijke aard.

Hiermee wordt ervan uitgegaan dat de hier bedoelde activiteiten en manifestaties niet meer in aanmerking zullen genomen worden voor het gewone geldende subsidiereglement voor de sportverenigingen (zie art. 18).

Art. 14

Om als bijzondere sportactiviteit of sportmanifestatie beschouwd te worden, zullen volgende criteria in acht genomen worden:

- de uitstraling en publiciteit in de pers: internationaal, nationaal, provinciaal niveau
- het deelnemersveld: aantal en afkomst (internationaal en nationaal)
- na goedkeuring van de gemeenteraad en op advies van de bijzondere werkgroep subsidie

Art. 15

De aanvragen voor subsidies voor bijzondere manifestaties dienen uiterlijk op 31 december van het jaar voorafgaand aan het gemeentelijk begrotingsjaar worden ingediend, zodat ze nominatief in de begroting kunnen worden ingeschreven.

Deze wordt door het schepencollege overgemaakt aan de werkgroep "Bijzondere subsidies" die de aanvraag zal bespreken. Na behandeling in de werkgroep wordt een advies geformuleerd en doorgestuurd naar het college van burgemeester en schepenen waarna de gemeenteraad de uiteindelijke beslissing zal nemen of de bijzondere subsidie al dan niet wordt toegekend.

De werkgroep "Bijzondere subsidies" is samengesteld uit de Raad van Bestuur van de sportraad, de schepenen en de gemeentelijke ambtenaar voor sport.

Art. 16

Bij de aanvraag moeten de volgende documenten gevoegd worden:

- een nota ter verantwoording
- een gedetailleerde raming van de uitgaven en de inkomsten betreffende de inrichting van deze activiteiten.

Art. 17

17.1

Het toe te kennen subsidiebedrag bedraagt max. 50% (goedgekeurd door de gemeenteraad in vergadering van 6 november 1998) van het totale bedrag van de geraamde onkosten.

17.2

De subsidie wordt uitbetaald onder de vorm van een eerste schijf van 50% van het voorlopig toegekend bedrag enerzijds en van 50% van dit bedrag als saldo anderzijds. Het saldo wordt pas uitbetaald indien voldaan werd aan de bepaling van art. 17.3.

17.3

De plaatselijke organisatie, waaraan een bijzondere subsidie verleend werd, moet ten laatste twee maanden nadat de activiteiten hebben plaatsgevonden alle officiële betalingsbewijzen zoals ondertekende kwijtingen en afschriften van rekeningen en overzichten van ontvangsten van de betreffende manifestatie aan het gemeentebestuur overmaken.

Art. 18

De werkgroep "Bijzondere subsidie" zal de ingediende betalingsbewijzen met de geraamde onkosten vergelijken en het definitief subsidiebedrag bepalen. Dit bedrag kan het voorlopig toegekende bedrag niet overschrijden ook al zijn de uitgaven hoger dan de geraamde onkosten. Anderzijds kan het voorlopig subsidiebedrag wel verminderd worden indien de werkelijke uitgaven lager liggen dan de geraamde onkosten. De gemeenteraad, zal na raadpleging van het advies van de werkgroep, over het definitief bedrag beslissen.

Art. 19

Indien twee of meer sportverenigingen samenwerken om de uitzonderlijke activiteit of manifestatie in te richten, wordt ervan uitgegaan dat één van deze organisaties voor het geheel als subsidieaanvrager zal optreden. De toelage zal onverdeeld aan deze organisatie worden toegekend en uitbetaald.

De betrokken verenigingen dienen zelf de onderlinge verdeling van de bijzondere subsidie te regelen.

Art. 20

Dit subsidiereglement zal ieder jaar worden geëvalueerd door de Raad van Bestuur en bij noodzaak worden aangepast.

Art. 21

Betwistingen, voorstellen tot verbetering, aanpassingen, ... betreffende de toepassing van dit gemeentelijk subsidiereglement worden aanhangig gemaakt bij het bestuur van de sportraad die terzake advies geeft aan de gemeenteraad na overleg met het college van burgemeester en schepenen.

Art. 22

Dit reglement zal worden toegepast vanaf het werkingsjaar 2007-2008.

Hoofdstuk 1 - Algemeen

Art. 1

Binnen de perken van het begrotingskrediet daartoe goedgekeurd op de gemeentebegroting door de gemeenteraad, kunnen er toelagen aan de sportverenigingen worden toegekend na advies van de vzw Roosdaalse sportraad door het college van burgemeester en schepenen. (goedgekeurd door de gemeenteraad in vergadering van 25 mei 2000).

Art. 2

Deze toelagen hebben tot doel de sportbeoefening in de gemeente te bevorderen en de activiteiten en inspanningen, met de klemtoon op de jeugdopleiding binnen de competitiesport, die de verenigingen hiertoe leveren, te waarderen. Enkel niet-professionele sportbeoefenaars komen in aanmerking.

Niet-professionele sportbeoefenaars: een niet-professionele sportbeoefenaar is de sportbeoefenaar die zich voorbereidt of deelneemt aan een sportmanifestatie maar die niet verbonden is door een arbeidsovereenkomst gesloten in het kader van de wet van 24 februari 1978 betreffende de arbeidsovereenkomst voor betaalde sportbeoefenaars.

Het gaat hier dus om:

- a. sportbeoefenaars "liefhebbers" die geen enkele vergoeding ontvangen voor het beoefenen van hun sport;
- b. sportbeoefenaars "liefhebbers" die een vergoeding ontvangen van hun vereniging die dient om kosten te dekken;
- c. sportbeoefenaars die als werknemers verbonden zijn met een vereniging door middel van een arbeidsovereenkomst en die jaarlijks minder verdienen dan het bedrag in bovenvermelde wet (12 893,34 euro (1997));
- d. sportbeoefenaars die als zelfstandige hun sport beoefenen, ongeacht hun inkomsten.

Art. 3

Sportverenigingen, die via andere subsidiereglementen betoelagingen van de gemeente ontvangen, komen niet in aanmerking voor subsidiëring via de sportraad volgens het subsidiereglement van de sportraad.

Art. 4

De subsidies zijn financiële tegemoetkomingen vanwege de gemeente en kunnen volgende vormen aannemen:

- basissubsidie,
- werkingssubsidie,
- subsidie voor bijzondere manifestatie, te verlenen door de gemeenteraad.

Basissubsidie wordt op forfaitaire grondslag aan de sportvereniging toegekend.

Werkingsubsidie wordt aan de sportvereniging toegekend op grond van de door hen ontwikkelde activiteiten.

Subsidie voor bijzondere manifestaties kan door de gemeenteraad na advies van

de sportraad worden toegekend aan de sportvereniging die een éénmalige en uitzonderlijke manifestatie organiseert.

Art. 5

De sportverenigingen dienen aan de volgende voorwaarden te voldoen:

- a. zij dienen het werkingsverslag, waarvan sprake in artikel 6, volledig en juist in te vullen. Indien blijkt dat een werkingsformulier moedwillig onjuist is ingevuld, kan het college van burgemeester en schepenen, op voorstel van de gemeentelijke sportraad, de subsidie aan de betrokken club weigeren;
- b. de clubs en eventueel nieuwe ploegen of individuen hierbinnen dienen 1 jaar activiteit binnen hun sporttak te kunnen bewijzen om recht te hebben op subsidie.

Art. 6

Aan de verenigingen aangesloten bij de Rosodaalse sportraad vzw zal een werkingsformulier worden toegestuurd voor 31 augustus van het werkingsjaar. De niet-aangesloten verenigingen kunnen steeds een werkingsverslag opvragen bij de sportdienst van het gemeentehuis.

Dit werkingsformulier wordt volledig en correct ingevuld en moet ten laatste op de laatste werkdag van september tegen ontvangstbewijs tijdens de openingsuren van het gemeentehuis op de sportdienst van het gemeentehuis ingediend worden. Datumstempel op het ontvangstbewijs geldt als bewijs (goedgekeurd door de gemeenteraad in vergadering van 17 december 1999).

Bij geen of laattijdig indienen van het werkingsformulier, zal de subsidie forfaitair door de Raad van Bestuur van de gemeentelijke sportraad worden berekend, met een vermindering van 100% op het totaal en dusdanig aan het college van burgemeester en schepenen worden geadviseerd.

Een werkingsjaar = de periode van 1 september van een bepaald jaar tot 31 augustus van het daarop volgende jaar.

Hoofdstuk 2 - Betoelaging

A - Basistoelage

Art. 7

De sportverenigingen, zoals bedoeld in dit reglement, kunnen een basistoelage bekomen, die als volgt wordt berekend: 15% van de globale som van de gemeentelijke betoelaging voorzien voor sportverenigingen gedeeld door het aantal voor betoelaging in aanmerking komende verenigingen.

Hiertoe dienen de clubs een regelmatige en constante werking te kunnen bewijzen. Indien niet aan deze voorwaarde voor basistoelage wordt voldaan, zal de totale subsidie met 100% verminderd worden.

Bij sportverenigingen die lid zijn van de sportraad wordt de basistoelage verdubbeld.

B - Werkingstoelage

Art. 8

Boven op de basistoelage kan een supplementaire toelage bekomen worden.

Art. 9

Deze toelage wordt als volgt berekend:

Organisatiecomités

Per ingerichte zelfstandige actie, die:

- | | |
|---|-----------|
| a. slechts één of enkele dagen duurt: | 10 punten |
| b. enkele weken duurt (bv. lessenreeksen): | 15 punten |
| c. enkele maanden duurt (minimum 3): | 20 punten |
| d. een gans seizoen duurt (min. 8 maanden): | 25 punten |

Art. 10

Elke sportvereniging bekommt voor de huur van accommodatie:

- | | |
|--|-----------|
| * per jaar minder dan 124,00 euro : | 2 punten |
| * per jaar van 124,01 tot 248,00 euro: | 4 punten |
| * per jaar van 248,01 tot 620,00 euro: | 6 punten |
| * per jaar van 620,01 tot 1240,00 euro: | 8 punten |
| * per jaar van 1240,01 tot 2479,00 euro: | 10 punten |
| * per jaar meer dan 2479,00 euro: | 12 punten |

Art. 11

Om het totale bedrag aan werkingssubsidies per sportvereniging vast te stellen wordt volgende werkwijze gehanteerd:

- eerst wordt de som gemaakt van alle punten die behaald werden door alle sportverenigingen die in aanmerking komen voor het verkrijgen van een werkingssubsidie,
- vervolgens wordt het totale bedrag aan werkingssubsidies gedeeld door het totale aantal punten waardoor de waarde van 1 punt bekomen wordt,
- tenslotte wordt het aantal behaalde punten per sportvereniging vermenigvuldigd met de waarde van 1 punt.

Art. 12

De uitbetaling van de financiële toelage gebeurt overeenkomstig de reglementering, betreffende de gemeentelijke comptabiliteit door overschrijving op post- of bankrekening van de club.

Hoofdstuk - 3 Bijzondere Betoelaging

Art. 13

Naast de gewone of jaarlijkse werkingstoelagen voor de sportverenigingen, kan de gemeenteraad bijkomende subsidies toekennen voor sportactiviteiten of sportmanifestaties van uitzonderlijke aard.

Hiermee wordt ervan uitgegaan dat de hier bedoelde activiteiten en manifestaties niet meer in aanmerking zullen genomen worden voor het gewone geldende subsidiereglement voor de sportverenigingen (zie art. 18).

Art. 14

Om als bijzondere sportactiviteit of sportmanifestatie beschouwd te worden, zullen volgende criteria in acht genomen worden:

- de uitstraling en publiciteit in de pers: internationaal, nationaal, provinciaal niveau
- het deelnemersveld: aantal en afkomst (internationaal en nationaal)
- na goedkeuring van de gemeenteraad en op advies van de bijzondere werkgroep subsidie

Art. 15

De aanvragen voor subsidies voor bijzondere manifestaties dienen uiterlijk op 31 december van het jaar voorafgaand aan het gemeentelijk begrotingsjaar worden ingediend, zodat ze nominatief in de begroting kunnen worden ingeschreven.

Deze wordt door het schepencollege overgemaakt aan de werkgroep "Bijzondere subsidies" die de aanvraag zal bespreken. Na behandeling in de werkgroep wordt een advies geformuleerd en doorgestuurd naar het college van burgemeester en schepenen waarna de gemeenteraad de uiteindelijke beslissing zal nemen of de bijzondere subsidie al dan niet wordt toegekend.

De werkgroep "Bijzondere subsidies" is samengesteld uit de Raad van Bestuur van de sportraad, de schepen en de gemeentelijke ambtenaar voor sport.

Art. 16

Bij de aanvraag moeten de volgende documenten gevoegd worden:

- een nota ter verantwoording
- een gedetailleerde raming van de uitgaven en de inkomsten betreffende de inrichting van deze activiteiten.

Art. 17

17.1

Het toe te kennen subsidiebedrag bedraagt max. 50% (goedgekeurd door de gemeenteraad in vergadering van 6 november 1998) van het totale bedrag van de geraamde onkosten.

17.2

De subsidie wordt uitbetaald onder de vorm van een eerste schijf van 50% van het voorlopig toegekend bedrag enerzijds en van 50% van dit bedrag als saldo anderzijds. Het saldo wordt pas uitbetaald indien voldaan werd aan de bepaling van art. 17.3.

17.3

De plaatselijke organisatie, waaraan een bijzondere subsidie verleend werd, moet ten laatste twee maanden nadat de activiteiten hebben plaatsgevonden alle officiële betalingsbewijzen zoals ondertekende kwijtingen en afschriften van rekeningen en overzichten van ontvangsten van de betreffende manifestatie aan het gemeentebestuur overmaken.

Art. 18

De werkgroep "Bijzondere subsidie" zal de ingediende betalingsbewijzen met de geraamde onkosten vergelijken en het definitief subsidiebedrag bepalen. Dit bedrag kan het voorlopig toegekende bedrag niet overschrijden ook al zijn de uitgaven hoger dan de geraamde onkosten. Anderzijds kan het voorlopig subsidiebedrag wel verminderd worden indien de werkelijke uitgaven lager liggen dan de geraamde onkosten. De gemeenteraad, zal na raadpleging van het advies van de werkgroep, over het definitief bedrag beslissen.

Art. 19

Indien twee of meer sportverenigingen samenwerken om de uitzonderlijke activiteit of manifestatie in te richten, wordt ervan uitgegaan dat één van deze organisaties voor

het geheel als subsidieaanvrager zal optreden. De toelage zal onverdeeld aan deze organisatie worden toegekend en uitbetaald.

De betrokken verenigingen dienen zelf de onderlinge verdeling van de bijzondere subsidie te regelen.

Art. 20

Dit subsidiereglement zal ieder jaar worden geëvalueerd door de Raad van Bestuur en bij noodzaak worden aangepast.

Art. 21

Betwistingen, voorstellen tot verbetering, aanpassingen, ... betreffende de toepassing van dit gemeentelijk subsidiereglement worden aanhangig gemaakt bij het bestuur van de sportraad die terzake advies geeft aan de gemeenteraad na overleg met het college van burgemeester en schepenen.

Art. 22

Dit reglement zal worden toegepast vanaf het werkingsjaar 2007-2008.

Bijlage 9: Gemeentelijk subsidiereglement voor de Sportverenigingen: Recreatiesport

Hoofdstuk 1 - Algemeen

Art. 1

Binnen de perken van het begrotingskrediet daartoe goedgekeurd op de gemeentebegroting door de gemeenteraad, kunnen er toelagen aan de sportverenigingen worden toegekend na advies van de vzw Roosdaalse sportraad door het college van burgemeester en schepenen. (goedgekeurd door de gemeenteraad in vergadering van 25 mei 2000).

Art. 2

Deze toelagen hebben tot doel de sportbeoefening in de gemeente te bevorderen en de activiteiten en inspanningen, met de klemtoon op de jeugdopleiding binnen de competitiesport, die de verenigingen hiertoe leveren, te waarderen. Enkel niet-professionele sportbeoefenaars komen in aanmerking.

Niet-professionele sportbeoefenaars: een niet-professionele sportbeoefenaar is de sportbeoefenaar die zich voorbereidt of deelneemt aan een sportmanifestatie maar die niet verbonden is door een arbeidsovereenkomst gesloten in het kader van de wet van 24 februari 1978 betreffende de arbeidsovereenkomst voor betaalde sportbeoefenaars.

Het gaat hier dus om:

- a. sportbeoefenaars "liefhebbers" die geen enkele vergoeding ontvangen voor het beoefenen van hun sport;
- b. sportbeoefenaars "liefhebbers" die een vergoeding ontvangen van hun vereniging die dient om kosten te dekken;
- c. sportbeoefenaars die als werknemers verbonden zijn met een vereniging door middel van een arbeidsovereenkomst en die jaarlijks minder verdienen dan het bedrag in bovenvermelde wet (12 893,34 euro (1997));
- d. sportbeoefenaars die als zelfstandige hun sport beoefenen, ongeacht hun inkomsten.

Art. 3

Sportverenigingen, die via andere subsidiereglementen betoelagingen van de gemeente ontvangen, komen niet in aanmerking voor subsidiëring via de sportraad volgens het subsidiereglement van de sportraad.

Art. 4

De subsidies zijn financiële tegemoetkomingen vanwege de gemeente en kunnen volgende vormen aannemen:

- basissubsidie,
- werkingssubsidie,
- subsidie voor bijzondere manifestatie, te verlenen door de gemeenteraad.

Basissubsidie wordt op forfaitaire grondslag aan de sportvereniging toegekend.

Werkingsubsidie wordt aan de sportvereniging toegekend op grond van de door hen ontwikkelde activiteiten.

Subsidie voor bijzondere manifestaties kan door de gemeenteraad na advies van de sportraad worden toegekend aan de sportvereniging die een éénmalige en

uitzonderlijke manifestatie organiseert.

Art. 5

De sportverenigingen dienen aan de volgende voorwaarden te voldoen:

- a. zij dienen het werkingsverslag, waarvan sprake in artikel 6, volledig en juist in te vullen. Indien blijkt dat een werkingsformulier moedwillig onjuist is ingevuld, kan het college van burgemeester en schepenen, op voorstel van de gemeentelijke sportraad, de subsidie aan de betrokken club weigeren;
- b. de clubs en eventueel nieuwe ploegen of individuen hierbinnen dienen 1 jaar activiteit binnen hun sporttak te kunnen bewijzen om recht te hebben op subsidie.

Art. 6

Aan de verenigingen aangesloten bij de Rosodaalse sportraad vzw zal een werkingsformulier worden toegestuurd voor 31 augustus van het werkingsjaar. De niet-aangesloten verenigingen kunnen steeds een werkingsverslag opvragen bij de sportdienst van het gemeentehuis.

Dit werkingsformulier wordt volledig en correct ingevuld en moet ten laatste op de laatste werkdag van september tegen ontvangstbewijs tijdens de openingsuren van het gemeentehuis op de sportdienst van het gemeentehuis ingediend worden. Datumstempel op het ontvangstbewijs geldt als bewijs (goedgekeurd door de gemeenteraad in vergadering van 17 december 1999).

Bij geen of laattijdig indienen van het werkingsformulier, zal de subsidie forfaitair door de Raad van Bestuur van de gemeentelijke sportraad worden berekend, met een vermindering van 100% op het totaal en dusdanig aan het college van burgemeester en schepenen worden geadviseerd.

Een werkingsjaar = de periode van 1 september van een bepaald jaar tot 31 augustus van het daarop volgende jaar.

Hoofdstuk 2 - Betoelaging

A - Basistoelage

Art. 7

De sportverenigingen, zoals bedoeld in dit reglement, kunnen een basistoelage bekomen, die als volgt wordt berekend: 15% van de globale som van de gemeentelijke betoelaging voorzien voor sportverenigingen gedeeld door het aantal voor betoelaging in aanmerking komende verenigingen.

Hiertoe dienen de clubs een regelmatige en constante werking te kunnen bewijzen. Indien niet aan deze voorwaarde voor basistoelage wordt voldaan, zal de totale subsidie met 100% verminderd worden.

Bij sportverenigingen die lid zijn van de sportraad wordt de basistoelage verdubbeld.

B - Werkingstoelage

Art. 8

Boven op de basistoelage kan een supplementaire toelage bekomen worden.

Art. 9

Deze toelage wordt als volgt berekend:

Recreatiesport

1. Aantal leden, inwoners van Roosdaal (niet cumuleerbaar):

- tot 20 leden: 5 punten
- van 21 tot 50 leden: 10 punten
- meer dan 50 leden: 15 punten

2. Kaderopleiding en gediplomeerde trainers binnen hun sporttak

Door kaderopleiding wordt verstaan: de leden van de club, die het voorbije jaar opleidingscursussen hebben gevolgd, waardoor zij in het bezit gekomen zijn van een erkend diploma of een erkende scholingsgraad.

Deze cursussen moeten betrekking hebben op:

Sporttechnisch kader: cursussen ingericht door de federatie of door BLOSO, die leiden tot het diploma van hulptrainer, trainer, enz.

Bestuurskader: vervolmakingscursussen voor een bestuursfunctie in de vereniging, ingericht door de federatie of een bevoegde instantie.

per deelnemer: 5 punten.

Gediplomeerde trainers binnen hun sporttak:

Per gediplomeerde trainer binnen hun sporttak die gedurende het ganse seizoen een ploeg van de sportvereniging getraind heeft worden per trainer 5 punten toegekend.

3. Tornadoen, allerlei manifestaties binnen hun sporttak

(a) voor het inrichten van een tornooi dat toegankelijk is voor iedereen:

<u>fysieke</u>	<u>niet-fysieke</u>
per dag: 10 punten	per dag: 2,5 punten
indien een volwaardig onderdeel voor jeugd (- 18 jaar) is ingebouwd: 10 punten	per dag: 2,5 punten

(b) het inrichten van een manifestatie zonder commerciële doeleinden, dat toegankelijk is voor iedereen, ter bevordering van de sport:

per dag/per sessie: 10 punten	per dag/per sessie: 2,5 punten
-------------------------------	--------------------------------

Art. 10

Elke sportvereniging bekommt voor de huur van accommodatie:

* per jaar minder dan 124,00 euro :	2 punten
* per jaar van 124,01 tot 248,00 euro:	4 punten
* per jaar van 248,01 tot 620,00 euro:	6 punten
* per jaar van 620,01 tot 1240,00 euro:	8 punten
* per jaar van 1240,01 tot 2479,00 euro:	10 punten
* per jaar meer dan 2479,00 euro:	12 punten

Art. 11

Om het totale bedrag aan werkingssubsidies per sportvereniging vast te stellen wordt volgende werkwijze gehanteerd:

- a. eerst wordt de som gemaakt van alle punten die behaald werden door alle sportverenigingen die in aanmerking komen voor het verkrijgen van een werkingssubsidie,
- b. vervolgens wordt het totale bedrag aan werkingssubsidies gedeeld door het totale aantal punten waardoor de waarde van 1 punt bekomen wordt,
- c. tenslotte wordt het aantal behaalde punten per sportvereniging vermenigvuldigd met de waarde van 1 punt.

Art. 12

De uitbetaling van de financiële toelage gebeurt overeenkomstig de reglementering, betreffende de gemeentelijke comptabiliteit door overschrijving op post- of bankrekening van de club.

Hoofdstuk - 3 Bijzondere Betoelaging

Art. 13

Naast de gewone of jaarlijkse werkingstoelagen voor de sportverenigingen, kan de gemeenteraad bijkomende subsidies toekennen voor sportactiviteiten of sportmanifestaties van uitzonderlijke aard.

Hiermee wordt ervan uitgegaan dat de hier bedoelde activiteiten en manifestaties niet meer in aanmerking zullen genomen worden voor het gewone geldende subsidiereglement voor de sportverenigingen (zie art. 18).

Art. 14

Om als bijzondere sportactiviteit of sportmanifestatie beschouwd te worden, zullen volgende criteria in acht genomen worden:

- de uitstraling en publiciteit in de pers: internationaal, nationaal, provinciaal niveau
- het deelnemersveld: aantal en afkomst (internationaal en nationaal)
- na goedkeuring van de gemeenteraad en op advies van de bijzondere werkgroep subsidie

Art. 15

De aanvragen voor subsidies voor bijzondere manifestaties dienen uiterlijk op 31 december van het jaar voorafgaand aan het gemeentelijk begrotingsjaar worden ingediend, zodat ze nominatief in de begroting kunnen worden ingeschreven.

Deze wordt door het schepencollege overgemaakt aan de werkgroep "Bijzondere subsidies" die de aanvraag zal bespreken. Na behandeling in de werkgroep wordt een advies geformuleerd en doorgestuurd naar het college van burgemeester en schepenen waarna de gemeenteraad de uiteindelijke beslissing zal nemen of de bijzondere subsidie al dan niet wordt toegekend.

De werkgroep "Bijzondere subsidies" is samengesteld uit de Raad van Bestuur van de sportraad, de schepenen en de gemeentelijke ambtenaar voor sport.

Art. 16

Bij de aanvraag moeten de volgende documenten gevoegd worden:

- een nota ter verantwoording
- een gedetailleerde raming van de uitgaven en de inkomsten betreffende de inrichting van deze activiteiten.

Art. 17

17.1

Het toe te kennen subsidiebedrag bedraagt max. 50% (goedgekeurd door de gemeenteraad in vergadering van 6 november 1998) van het totale bedrag van de geraamde onkosten.

17.2

De subsidie wordt uitbetaald onder de vorm van een eerste schijf van 50% van het voorlopig toegekend bedrag enerzijds en van 50% van dit bedrag als saldo anderzijds. Het saldo wordt pas uitbetaald indien voldaan werd aan de bepaling van art. 17.3.

17.3

De plaatselijke organisatie, waaraan een bijzondere subsidie verleend werd, moet ten laatste twee maanden nadat de activiteiten hebben plaatsgevonden alle officiële betalingsbewijzen zoals ondertekende kwijtingen en afschriften van rekeningen en overzichten van ontvangsten van de betreffende manifestatie aan het gemeentebestuur overmaken.

Art. 18

De werkgroep "Bijzondere subsidie" zal de ingediende betalingsbewijzen met de geraamde onkosten vergelijken en het definitief subsidiebedrag bepalen. Dit bedrag kan het voorlopig toegekende bedrag niet overschrijden ook al zijn de uitgaven hoger dan de geraamde onkosten. Anderzijds kan het voorlopig subsidiebedrag wel verminderd worden indien de werkelijke uitgaven lager liggen dan de geraamde onkosten. De gemeenteraad, zal na raadpleging van het advies van de werkgroep, over het definitief bedrag beslissen.

Art. 19

Indien twee of meer sportverenigingen samenwerken om de uitzonderlijke activiteit of manifestatie in te richten, wordt ervan uitgegaan dat één van deze organisaties voor het geheel als subsidieaanvrager zal optreden. De toelage zal onverdeeld aan deze organisatie worden toegekend en uitbetaald.

De betrokken verenigingen dienen zelf de onderlinge verdeling van de bijzondere subsidie te regelen.

Art. 20

Dit subsidiereglement zal ieder jaar worden geëvalueerd door de Raad van Bestuur en bij noodzaak worden aangepast.

Art. 21

Betwistingen, voorstellen tot verbetering, aanpassingen, ... betreffende de toepassing van dit gemeentelijk subsidiereglement worden aanhangig gemaakt bij het bestuur van de sportraad die terzake advies geeft aan de gemeenteraad na overleg met het college van burgemeester en schepenen.

Art. 22

Dit reglement zal worden toegepast vanaf het werkingsjaar 2007-2008.

Bijlage 10: Gemeentelijk subsidiereglement voor de Sportverenigingen: medewerking aan activiteiten

Art. 1

De sportverenigingen kunnen een toelage bekomen voor hun medewerking aan de activiteiten, georganiseerd door de Roosdaalse sportraad vzw.

Deze betoelaging bedraagt 5% van de globale som van de gemeentelijke betoelaging voorzien voor sportverenigingen die meewerken aan één of meerdere activiteiten georganiseerd door de vzw Roosdaalse sportraad.

Hiertoe dienen de clubs:

1. minstens één persoon afvaardigen die minstens één halve dag zijn medewerking verleent op één of meerdere eigen organisaties van de vzw Roosdaalse sportraad;
2. een halve dag wordt gelijkgesteld met 6 uren;
3. deze dient minstens 18 jaar te zijn;
4. maximum 10 personen per club komen in aanmerking;
5. de clubs krijgen punten toegekend per halve dag medewerking per persoon;
6. de medewerker kan maar 1 vereniging vertegenwoordigen per organisatie.

Art. 2

Dit reglement zal worden toegepast vanaf het werkingsjaar 2007-2008.

Bijlage 11. SWOT-analyse

Hoofdstuk 1: Sportdienst met betrekking tot de sportverenigingen

Sterkten:	Zwakten:
<ul style="list-style-type: none"> • Zeer laagdrempelig • 1 aanspreekpunt • Informatiedoorstroming verloopt vlot • Fysieke bereikbaarheid is goed • klantgerichtheid • competentie → men krijgt altijd een afdoend antwoord op zijn vragen 	<ul style="list-style-type: none"> • te weinig aanbod van sportaccommodatie vanuit de sportdienst • geen contact met de sportclubs die niet aangesloten zijn bij de sportraad • sportdienst bestaat uit 1 persoon: moeilijk om zelf een aantal dingen te trekken (anders-georganiseerde sport) • te weinig personeel • geen databank (naam, adres, telefoonnummer, activiteiten, email, ...) over de clubs
Kansen:	Bedreigingen:
<ul style="list-style-type: none"> • creëren van bijkomende sporttakken (basketbal, ...) • fysieke ruimte is er aanwezig om bijkomende sporttakken te creëren bv.: via ruimtelijk structuurplan • de kans om sportmogelijkheden voor senioren/medioren (50-59 jaar) te creëren → de opkomst van deze groep groeit • verhoging van de subsidiëring voor de vereniging (beleidsplan, gemeente) 	<ul style="list-style-type: none"> • de promotie van 1 sport kan een promotie zijn voor die sport maar een bedreiging voor de andere sporten → ZAP-maatschappij • commercialisering: uitrusting, ... • gebrek aan interesse voor opleiding • individualisering: IKKE!! → bv.: fitness: individuele sport → bedreiging voor clubs • Drop-out: sport interesseert hen niet meer

Hoofdstuk 2: Anders-georganiseerde sport met betrekking tot de sportdienst

Sterkten:	Zwakten:
<ul style="list-style-type: none"> • Initiatieven (start to run, stratenloop, ...) + medewerking sportraad, SVS, Bloso, sportregio, ... • laagdrempelig • open-minded: openstaan voor nieuwe ideeën • gelijk aan de georganiseerde (gelijke kansen) 	<ul style="list-style-type: none"> • gebrek aan wederzijdse informatiedoorstroming (scholen ↔ sportdienst) • gebrek aan personeel • gebrek aan infrastructuur • gebrek aan professioneel personeel (lesgevers, logistiek, ...)
Kansen:	Bedreigingen:
<ul style="list-style-type: none"> • ruimte op te promoten/te verbeteren → groeimogelijkheden • infrastructuur nu en later • sport is opportuniteit → positief in alle mogelijke varianten (gelijk, gaat omhoog, ...) • grotere financiële mogelijkheden via decreet en sportbeleidsplan 	<ul style="list-style-type: none"> • onverdraagzaamheid bv.: geluidshinder • visie schoolsport bv.: te weinig lichamelijke opvoeding in scholen • gebrek aan aantal factoren: interesse, vrijwilligers, kennis, organisatie structuur, reglementen, ... • individualisme

Hoofdstuk 3: Toegankelijkheid en diversiteit

Sterkten:	Zwakten:
<ul style="list-style-type: none"> • Vereniging aanwezig (DAIS vzw) in sportraad • MPC Sint-Franciscus • Seniorenraad → nog maar pas lid van de sportraad • Privé-initiatief mogelijk • Kleutersport (kleuterturnen, watergewenning, ...) is aanwezig 	<ul style="list-style-type: none"> • Toegankelijkheid voor mindervaliden, senioren & minder mobiele • Financieel plaatje privé-initiatief • Ontbreken van gemeentelijke infrastructuur • Contact met het OCMW ontbreekt → eventueel op de één van de volgende vergaderingen de OCMW-voorzitter uitnodigen en eens navragen hoe het zou kunnen gaan
Kansen:	Bedreigingen:
<ul style="list-style-type: none"> • Planning infrastructuur: aanbod diversifiëren • Samenwerking raden (jeugd, OVMW, senioren, gelijkekansen) • Privé-initiatief • Sensibilisering clubs • Instappen in het sportbeleidsplan → verplicht aantal zaken in op te nemen 	<ul style="list-style-type: none"> • Hokjesmentaliteit → snelle etikettering; opgedrukt krijgen van een stempel bv.: kansarmen • onwilmentaliteit • gebrek aan kennis • evolutie maatschappij/communicatie

Hoofdstuk 4: Infrastructuur

Sterkten:	Zwakten:
<ul style="list-style-type: none"> • Private partners: Belleheide sportcenter en MPC Sint-Franciscus (volledig toegankelijk voor minder-validen – zwembad) • Ruimte is voorzien → landelijke gemeente • Centrale ligging voor bovenlokale infrastructuur bv.: schaatsbaan Liedekerke • Aanwezigheid van zacht recreatieaanbod (ruiterpaden, wandelpaden, ...) 	<ul style="list-style-type: none"> • Financieel plaatje privé-infrastructuur • Gebrek aan outdoor infrastructuur (openlucht) bv. basketbal (polyvalent) • Geen inspraak in invulling privé-infrastructuur • Slechte en onveilige toestand infrastructuur zowel privé als van de sportclubs (voetbalterreinen)
Kansen:	Bedreigingen:
<ul style="list-style-type: none"> • sportbeleidsplan • mogelijkheden → kans om nog aan te passen aan de behoeften, ontwikkelen en eraan mee te werken • financiële ruimte die gecreëerd wordt • uitbreiding privé-partners 	<ul style="list-style-type: none"> • financiën → prijskaartje stijgt • veiligheids- en toegankelijkheidsnormen en de reglementeringen veranderen steeds (Vlarem, speelterreinen, ...) • vandalisme en onderhoud • trends opvolgen (mode hype)

Hoofdstuk 5: Jeugd-kwaliteit

Sterkten:	Zwakten:
<ul style="list-style-type: none"> • Subsidiereglement bv.: begeleiding, gediplomeerd) • Er is al een aanbod jeugdwerking (verenigingen) • Financiële stimulans • Groot aanbod jeugdhappenings (stratenloop, jeugdsportival, ...) 	<ul style="list-style-type: none"> • Amateuristische visie op jeugdwerking van de clubs/jeugdopleiding • Beperkt aanbod jeugdwerking clubs • subsidiereglement • wegvallen van Contract Jeugdsport (samenwerking scholen-clubs-gemeente)
Kansen:	Bedreigingen:
<ul style="list-style-type: none"> • beschikbare begeleiders • aanbod vorming is groter • vraag om kwaliteit → algemeen verschijnsel • sportbeleidsplan - logistiek 	<ul style="list-style-type: none"> • maatschappij beeld (sedentair, mogelijkheden, hypes en trends) • financieel plaatje • huidige Vlaamse beleidsvisie op jeugdwerking → geen continuïteit • commerciële benadering → geen groekansen eigen jeugd door prestatiedrang en het competitieve van het eigen bestuur

Bijlage 12. Confrontatiematrix

Hoofdstuk 1: Sportdienst met betrekking tot de sportvereniging

	<p>Kansen:</p> <ol style="list-style-type: none"> 1. creëren van bijkomende sporttakken (basketbal, ...) 2. fysieke ruimte is er aanwezig om bijkomende sporttakken te creëren bv.: via ruimtelijk structuurplan 3. de kans om sportmogelijkheden voor senioren/medioren (50-59 jaar) te creëren → de opkomst van deze groep groeit 4. verhoging van de subsidiëring voor de vereniging (beleidsplan, gemeente) 	<p>Bedreigingen:</p> <ol style="list-style-type: none"> 1. de promotie van 1 sport kan een promotie zijn voor die sport maar een bedreiging voor de andere sporten → ZAP-maatschappij 2. commercialisering: uitrusting, ... 3. gebrek aan interesse voor opleiding 4. individualisering: IKKE!! → bv.: fitness: individuele sport → bedreiging voor clubs 5. Drop-out: sport interesseert hen niet meer
<p>Sterkten:</p> <ol style="list-style-type: none"> 1. Zeer laagdrempelig 2. 1 aanspreekpunt 3. Informatiedoorstroming verloopt vlot 4. Fysieke bereikbaarheid is goed 5. Klantgerichtheid 6. competentie → men krijgt altijd een afdoend antwoord 	<ol style="list-style-type: none"> 1. Sterkten 1 tot 5 worden gekoppeld aan kans 3 2. Sterkten 3, 5 en 6 worden gekoppeld aan kansen 1 en 2 3. Sterkte 5 wordt 	<ol style="list-style-type: none"> 1. Sterkten 1 tot 5 worden gekoppeld aan bedreigingen 2, 4 en 5 2. Sterkten 3 en 5 worden gekoppeld aan kans 3

op zijn vragen	gekoppeld aan kans 4	
<p>Zwakten:</p> <ol style="list-style-type: none"> 1. te weinig aanbod van sportaccommodatie vanuit de sportdienst 2. geen contact met de sportclubs die niet aangesloten zijn bij de sportraad 3. sportdienst bestaat uit 1 persoon: moeilijk om zelf een aantal dingen te trekken (anders-georganiseerde sport) 4. te weinig personeel 5. geen databank (naam, adres, telefoonnummer, activiteiten, email, ...) over de club 	<ol style="list-style-type: none"> 1. Zwakte 1 wordt gekoppeld aan kansen 1 en 2 2. Zwakte 2 wordt gekoppeld aan kans 4 3. Zwakten 3 en 4 worden gekoppeld aan kansen 1 en 3 	<ol style="list-style-type: none"> 1. Zwakten 3 en 4 worden gekoppeld aan bedreigingen 2, 4 en 5 2. Zwakte 2 wordt gekoppeld aan bedreiging 4 3. Zwakte 1 wordt gekoppeld aan bedreigingen 4 en 5

Strategische doelstellingen:

Werken volgens Specifieke (erkenbaar)

- Meetbaar
- Acceptabel
- Realistisch
- Tijdsgebonden

Komen voort uit de confrontatiematrix:

1. personeel
2. subsidie*
3. accommodatie
4. promotie (fysisch – campagne)

Voorstel strategische doelstelling:

1. Tijdens de legislatuur 2007-2012 beschikt de sportdienst van de gemeente Roosdaal over een sportgekwalificeerde ambtenaar.

Voorstellen operationele doelstellingen:

1. Eind 2008 beschikt de sportdienst van de gemeente Roosdaal over bijkomend personeel voor de deskundige ondersteuning van zijn verenigingen en voor het beheer van de bestaande en toekomstige sportaccommodaties.
2. Jaarlijks wordt er de helft van de resterende beleidssubsidie gespendeerd voor het voeren en uitwerken van promotie vanuit de sportdienst of voor sportpromotionele activiteiten.
3. Om de 2 jaar worden initiatierreeksen opgestart voor volgende doelgroepen, bv.: senioren,
4. De gemeente voorziet in 4 afzonderlijke subsidiereglementen

Hoofdstuk 2: Anders-georganiseerde sport met betrekking tot de sportdienst

	<p>Kansen:</p> <ol style="list-style-type: none"> 1. ruimte om te promoten/te verbeteren → groeimogelijkheden 2. infrastructuur nu en later 3. sport is opportuniteit → positief in alle mogelijke varianten (gelijk, gaat omhoog, ...) 4. grotere financiële mogelijkheden via decreet en sportbeleidsplan 	<p>Bedreigingen:</p> <ol style="list-style-type: none"> 1. onverdraagzaamheid bv.: geluidshinder 2. visie schoolsport bv.: te weinig lichamelijke opvoeding in scholen 3. gebrek aan aantal factoren: interesse, vrijwilligers, kennis, organisatie structuur, reglementen, ... 4. individualisme
<p>Sterkten:</p> <ol style="list-style-type: none"> 1. Initiatieven (start to run, stratenloop, ...) + medewerking sportraad, SVS, Bloso, sportregio, ... 2. laagdrempelig 3. open-minded: openstaan voor nieuwe ideeën 4. gelijk aan de georganiseerde (gelijke kansen) 	<ul style="list-style-type: none"> o Sterkte 1 wordt gekoppeld aan kansen 1, 2 en 4 o Sterkten 3 en 4 worden gekoppeld aan kans 3 	<ul style="list-style-type: none"> o Sterkte 1 wordt gekoppeld aan bedreigingen 1, 2 en 4 o Sterkten 2 en 3 worden gekoppeld aan bedreiging 4 o Sterkte 1 wordt gekoppeld aan bedreigingen 2 en 3
<p>Zwakten:</p> <ol style="list-style-type: none"> 1. gebrek aan wederzijdse informatie-doorstroming (scholen ↔ sportdienst) 2. gebrek aan personeel 3. gebrek aan infrastructuur 4. gebrek aan professioneel personeel (lesgevers, logistiek, ...) 	<ul style="list-style-type: none"> o Zwakten 1, 2 en 3 worden gekoppeld aan kans 1 o Zwakte 3 wordt gekoppeld aan kans 2 o Zwakten 2, 3 en 4 worden gekoppeld aan kans 4 	<ul style="list-style-type: none"> o Zwakte 2 wordt gekoppeld aan bedreiging 2 o Zwakte 1 wordt gekoppeld aan bedreiging 2 o Zwakte 4 wordt gekoppeld aan bedreiging 2

Strategische doelstellingen:

Werken volgens Specifieke (erkenbaar)

Meetbaar

Acceptabel

Realistisch

Tijdsgebonden

Komen voort uit de confrontatiematrix:

1. personeel en motivatie
2. sociaal
3. infrastructuur

Voorstel strategische doelstelling:

School- en buurtsport worden een prioriteit om het sociaal samenhangsgevoel te versterken.

Voorstellen operationele doelstellingen voor school- en buurtsport:

1. Gedurende 2008-2013 biedt de sportdienst eigentijdse en sportattractieve evenementen aan.
2. Vanaf 2008 worden alle deelnemers aan de sportactiviteiten goed geïnformeerd omtrent fiscale aftrekbaarheid, terugbetaling ziekenfonds, ...

Hoofdstuk 3: Toegankelijkheid en diversiteit

	Kansen:	Bedreigingen:
	<ol style="list-style-type: none"> 1. Planning infrastructuur: aanbod diversifiëren 2. Samenwerking raden (jeugd, OCMW, senioren, gelijkkansen) 3. Privé-initiatief 4. Sensibilisering clubs 5. Instappen in het sportbeleidsplan → verplicht aantal zaken in op te nemen 	<ol style="list-style-type: none"> 1. Hokjesmentaliteit → snelle etikettering; opgedrukt krijgen van een stempel bv.: kansarmen 2. onwilmentaliteit 3. gebrek aan kennis 4. evolutie maatschappij/communicatie
<p>Sterkten:</p> <ol style="list-style-type: none"> 1. Vereniging aanwezig (DAIS vzw) in sportraad 2. MPC Sint-Franciscus 3. Seniorenraad → nog maar pas lid van de sportraad 4. Privé-initiatief mogelijk 5. Kleutersport (kleuterturnen, watergewenning, ...) is aanwezig 	<ul style="list-style-type: none"> ○ Sterkten 2 en 4 worden gekoppeld aan kans 3 ○ Sterkten 1 en 3 worden gekoppeld aan kans 2 ○ Sterkte 4 wordt gekoppeld aan kans 1 	<ul style="list-style-type: none"> ○ Sterkte 1, 3 en 4 worden gekoppeld aan bedreiging 3 ○ Sterkten 1 en 3 worden gekoppeld aan bedreigingen 1, 2 en 4
<p>Zwakten:</p> <ol style="list-style-type: none"> 1. Toegankelijkheid voor mindervaliden, senioren & minder mobilen 2. Financieel plaatje privé-initiatief 3. Ontbreken van gemeentelijke infrastructuur 	<ul style="list-style-type: none"> ○ Zwakten 1 en 3 worden gekoppeld aan kans 1 ○ Zwakte 4 wordt gekoppeld aan kans 2 ○ Zwakte 2 wordt gekoppeld aan kans 5 ○ Zwakte 1 wordt gekoppeld aan kans 4 	<ul style="list-style-type: none"> ○ Zwakten 1 en 2 worden gekoppeld aan bedreigingen 1 en 2 ○ Zwakte 4 wordt gekoppeld aan bedreiging 4

<p>4. Contact met het OCMW ontbreekt → eventueel op één van de volgende vergaderingen de OCMW-voorzitter uitnodigen en eens navragen hoe het zou kunnen gaan</p>		
--	--	--

Strategische doelstellingen:

Werken volgens Specifieke (erkenbaar)
 Meetbaar
 Acceptabel
 Realistisch
 Tijdsgebonden

Komen voort uit de confrontatiematrix:

1. raden
2. privé
3. infrastructuur
4. financiën

Voorstel strategische doelstelling:

Toegankelijkheid en diversiteit worden permanent ondersteund door de sportdienst via jaarlijks overleg met de gemeentelijke raden.

Voorstel operationele doelstelling:

1. Vanaf 2008 wordt er jaarlijks met elke raad overlegd hoe de toegankelijkheid en diversiteit in de gemeente kan verbeterd worden. Voorzitter en secretaris van elke raad worden in januari gecontacteerd.
2. De sportdienst zorgt voor een extra sportieve opwaardering van de speelpleinwerking en de Roefeldag

Hoofdstuk 4: Infrastructuur

	<p>Kansen:</p> <ol style="list-style-type: none"> 1. sportbeleidsplan 2. mogelijkheden → kans om nog aan te passen aan de behoeften, ontwikkelen en eraan mee te werken 3. financiële ruimte die gecreëerd wordt 4. uitbreiding privé-partners 	<p>Bedreigingen:</p> <ol style="list-style-type: none"> 1. financiën → prijskaartje stijgt 2. veiligheids- en toegankelijkheidsnormen en de reglementeringen veranderen steeds (Vlarem, speelterreinen, ...) 3. vandalisme en onderhoud 4. trends opvolgen (mode hype)
<p>Sterkten:</p> <ol style="list-style-type: none"> 1. Private partners: Belleheide sportcenter en MPC Sint-Franciscus (volledig toegankelijk voor minder-validen – zwembad) 2. Ruimte is voorzien → landelijke gemeente 3. Centrale ligging voor bovenlokale infrastructuur bv.: schaatsbaan Liedekerke 4. Aanwezigheid van zacht recreatieaanbod (ruiterpaden, wandelpaden, ...) 	<ul style="list-style-type: none"> ○ Sterkte 1 wordt gekoppeld aan kans 2 ○ Sterkte 2 wordt gekoppeld aan kans 2 ○ Sterkte 2 wordt gekoppeld aan kans 3 ○ Sterkte 4 wordt gekoppeld aan kans 2 ○ Sterkte 1 wordt gekoppeld aan kans 4 ○ Sterkten 1 en 3 worden gekoppeld aan kans 4 	<ul style="list-style-type: none"> ○ Sterkte 1 wordt gekoppeld aan bedreiging 4 ○ Sterkte 1 wordt gekoppeld aan bedreiging 1 ○ Sterkte 1 wordt gekoppeld aan bedreiging 2 ○ Sterkte 1 wordt gekoppeld aan bedreigingen 2 en 3 ○ Sterkte 2 wordt gekoppeld aan bedreiging 2

<p>Zwakten:</p> <ol style="list-style-type: none"> 1. Financieel plaatje privé-infrastructuur 2. Gebrek aan outdoor infrastructuur (openlucht) bv. basketbal (polyvalent) 3. Geen inspraak in invulling privé-infrastructuur 4. Slechte en onveilige toestand infrastructuur zowel privé als van de sportclubs (voetbalterreinen) 	<ul style="list-style-type: none"> o Zwakte 2 wordt gekoppeld aan kansen 1, 2 en 3 o Zwakte 3 wordt gekoppeld aan kans 3 o Zwakte 3 wordt gekoppeld aan kans 4 o Zwakte 2 wordt gekoppeld aan kans 2 o Zwakte 3 wordt gekoppeld aan kans 3 o Zwakte 4 wordt gekoppeld aan kansen 2, 3 en 4 	<ul style="list-style-type: none"> o Zwakte 1 wordt gekoppeld aan bedreiging 1 o Zwakte 2 wordt gekoppeld aan bedreigingen 2, 3 en 4 o Zwakte 4 wordt gekoppeld aan bedreigingen 2 en 3
---	--	--

Strategische doelstellingen:

Werken volgens Specifieke (erkenbaar)

Meetbaar

Acceptabel

Realistisch

Tijdsgebonden

Komen voort uit de confrontatiematrix:

1. ruimte
2. financiële
3. reglementen/vandalisme
4. privé-infrastructuur

Voorstellen strategische doelstelling:

1. In Roosdaal worden er financiële mogelijkheden gecreëerd om de beschikbare ruimte voor gemeentelijke sportinfrastructuur te voorzien. Hiernaast zal er blijvend worden gezocht om de samenwerking met de private partners verder uit te breiden.
2. Roosdaal beschikt over de nodige ruimte – privé-initiatieven die via het sportbeleidsplan kunnen ondersteund worden en verbeterd dankzij het sportinfrastructuurplan.
3. Roosdaal zal de sportinfrastructuur op een veilige en betaalbare manier ter beschikking stellen en streven naar een optimaal gebruik.
4. Roosdaal voorziet in financiële middelen om gemeentelijke sportinfrastructuur te creëren; om de samenwerking met privé te optimaliseren.
5. Door het inspelen op de plaatselijke behoeften, de geboden financiële mogelijkheid wordt de relatie met het privé-initiatief en de privé-accommodatie de infrastructuur verbeterd.

6. Roosdaal maakt prioriteit van de aanleg van nuttige en complementaire outdoor accommodaties in eigen beheer.

Besluit: deze 6 voorstellen van doelstellingen hebben we herleid tot de volgende: Roosdaal investeert in veilige en betaalbare gemeentelijke outdoor sportinfrastructuur als aanvulling op bestaande en geplande privé-initiatieven.

Voorstellen die in deze operationele doelstelling dienen opgenomen te worden:

1. Mountainbikeparcours en een men- en rutteroute
2. Polyvalent kunstgrasterrein
3. Afhuren sportinfrastructuur
4. Realisatie geplande outdoor-infrastructuur

Voorstellen operationele doelstellingen:

1. Het lokaal bestuur bouwt tegen 2008 een mountainbikeparcours en rutteroute uit.
2. Het lokaal bestuur voorzien in het RUP-Pamel (ruimtelijk uitvoeringsplan) de inplanting van een polyvalent kunstgrasterrein.
3. Het lokaal bestuur sluit vanaf 2008 verhuurafspraken af met private uitbaters van sportaccommodatie.
4. Het lokaal bestuur geeft realisatie van outdoor-infrastructuur aan als hoofddoelstelling voor ontwikkeling van het RUP-Pamel in 2008.

Hoofdstuk 5: Jeugd-Kwaliteit

	<p>Kansen:</p> <ol style="list-style-type: none"> 1. beschikbare begeleiders 2. aanbod vorming is groter 3. vraag om kwaliteit → algemeen verschijnsel 4. sportbeleidsplan - logistiek 	<p>Bedreigingen:</p> <ol style="list-style-type: none"> 1. maatschappij beeld (sedentair, mogelijkheden, hypes en trends) 2. financieel plaatje 3. huidige Vlaamse beleidsvisie op jeugdwerking → geen continuïteit 4. commerciële benadering → geen groeikansen eigen jeugd door prestatiedrang en het competitieve van het eigen bestuur
<p>Sterkten:</p> <ol style="list-style-type: none"> 1. Subsidiereglement bv.: begeleiding, gediplomeerd) 2. Er is al een aanbod jeugdwerking (verenigingen) 3. Financiële stimulans 4. Groot aanbod jeugdhappenings (stratenloop, jeugdsportival, ...) 	<ul style="list-style-type: none"> o Sterkte 1 wordt gekoppeld aan kans 1 o Sterkte 2 wordt gekoppeld aan kans 2 o Sterkte 3 wordt gekoppeld aan kans 3 o Sterkte 3 wordt gekoppeld aan kans 1 	<ul style="list-style-type: none"> o Sterkte 3 wordt gekoppeld aan bedreiging 2 o Sterkte 3 wordt gekoppeld aan bedreiging 2 o Sterkte 3 is de tegenpool van bedreiging 3 o Sterkte 2 wordt gekoppeld aan bedreiging 4
<p>Zwakten:</p> <ol style="list-style-type: none"> 1. Amateuristische visie op jeugdwerking van clubs/jeugdopleiding 2. Beperkt aanbod jeugdwerking clubs 	<ul style="list-style-type: none"> o Zwakte 2 wordt gekoppeld aan kans 2 o Zwakte 1 wordt gekoppeld aan kans 1 o Zwakte 3 wordt gekoppeld 	<ul style="list-style-type: none"> o Zwakte 1 wordt gekoppeld aan bedreiging 2 o Zwakte 2 wordt gekoppeld aan

3. subsidiereglement 4. wegvallen van Contract Jeugdsport (samenwerking scholen-clubs- gemeente)	aan kans 3	bedreiging 2 o Zwakte 1 wordt gekoppeld aan bedreiging 4 o Zwakte 3 wordt gekoppeld aan bedreiging 4
---	------------	--

Strategische doelstellingen:

Werken volgens Specifieke (erkenbaar)
Meetbaar
Acceptabel
Realistisch
Tijdsgebonden

Komen voort uit de confrontatiematrix:

1. begeleiders
2. aanbod vorming
3. subsidiereglement
4. kwaliteit - jeugdwerking

Voorstellen strategische doelstelling:

1. Roosdaal spitst zijn subsidiereglement verder toe op een kwalitatieve jeugdwerking.
2. Via het aangepaste subsidiereglement worden er kwalitatieve opleidingsmogelijkheden ondersteund voor de plaatselijke jeugdwerkingen.
3. Roosdaal promoot de kwaliteitsvolle jeugdbegeleiding via sensibilisering van alle actoren.
4. Promotie bijscholing gevoerd via de beschikbare begeleiders wordt via het sportbeleidsplan beloond.
5. Via het subsidiereglement worden er impulsen gegeven om de kwaliteitsvolle jeugdsportbegeleiding te optimaliseren.

Besluit: ook hier werden de 5 voorstellen van doelstellingen herleid tot één, nl.: Roosdaal streeft naar een kwaliteitsvolle jeugdwerking door een aangepast subsidiereglement, een ruimer vormingsaanbod en een kwalitatieve jeugdsportbegeleiding.

3 punten waarvoor telkens een operationele doelstelling dient opgemaakt te worden tegen de volgende vergadering:

1. Subsidiereglement (apart hoofdstuk -18-jarigen in het subsidiereglement voorzien en dit eventueel in samenspraak met de leden van de sportraad)
2. Begeleiding
3. Gesubsidieerd vormingsaanbod (eventueel ook in samenspraak met de leden van de sportraad)

Bijlage 13: Berekening toegepast op Roosdaal

- de uitvoering van het gemeentelijk sportbeleidsplan wordt gesubsidieerd met een beleidssubsidie van 1,50 euro per jaar per inwoner
 - o voor Roosdaal: aantal inwoners per 01/01/2007: 10.788
 - o $10.789 \times 1,50 \text{ EUR} = \underline{16.182,00 \text{ EUR}}$
- tenminste 50 % van de toegekende beleidssubsidie wordt door het gemeentebestuur aangewend voor de directe financiële ondersteuning van de sportverenigingen
- tenminste 20 % wordt door het gemeentebestuur aangewend voor de ondersteuning en de stimulering van de andersgeorganiseerde sport
- tenminste 10 % wordt aangewend voor de ondersteuning en de stimulering van de toegankelijkheid tot sport
- de overige 20 % wordt door het bestuur zelf verdeeld over bovenvermelde hoofdstukken

De door de Vlaamse Regering toegekende beleidssubsidie wordt voor het geheel van de hoofdstukken (1,2,3) door de betrokken besturen met minstens 50% vermeerderd

- voor Roosdaal: 50 % van 16.183,50 EUR = 8.091,00 EUR
- totale beleidssubsidie voor Roosdaal =
 - o subsidie Vlaamse Regering: 16.182,00 EUR
 - o subsidie gemeente Roosdaal: 8.091,00 EUR
 - o totale beleidssubsidie: 24.273,00 EUR
 - o per jaar te verdelen als volgt:
 - 12.136,50 EUR naar de sportverenigingen (50%)
 - 4.854,60 EUR naar andere sportbeoefening (20%)
 - 2.427,30 EUR naar diversiteit en toegankelijkheid (10%)
 - 4.854,60 EUR te verdelen over bovenstaande 3 hoofdstukken

Deze beleidssubsidie wordt toegekend vanaf 2008 na het indienen van het sportbeleidsplan in 2007, sportbeleidsplan gaande van 2008 tot 2013.

Vanaf 2009 wordt deze impulssubsidie toegekend van 0,80 euro per jaar per inwoner, voor zover het sportbeleidsplan voldoet aan de criteria van het decreet:

- voor Roosdaal: impulssubsidie = $10.788 \times 0,80 \text{ EUR} = 8.630,40 \text{ EUR}$ per jaar.

Deze impulssubsidie moet aangewend worden ter ondersteuning van de clubs met kwaliteitsvolle jeugdwerking en begeleiding (-18 jaar)

Vanaf 2009 wordt er aldus jaarlijks 32.903,40 EUR (beleids- + impulssubsidie) ter beschikking gesteld ter ondersteuning of organisaties van Nederlandstalige sportinitiatieven.